

# ଉତ୍କଳ ସୁସଙ୍ଗୀ

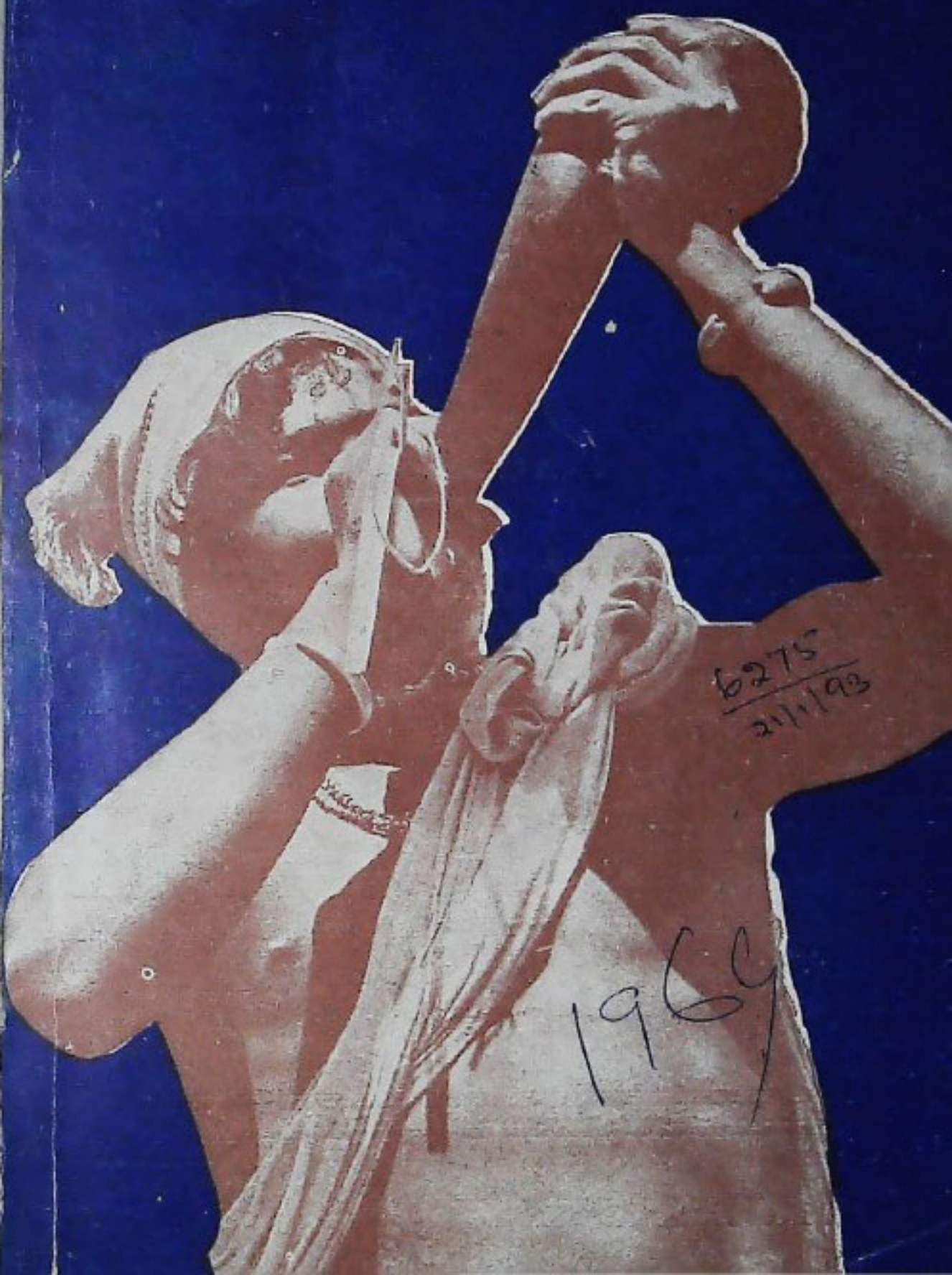

6275  
21/1/93

1960



ଓଡ଼ିଶାର ଚାନ୍ଦିନୀ

## ଉତ୍କଳ ପ୍ରସଙ୍ଗ

ନମ୍ବ—୨୧

ଡିସେମ୍ବର ୧୯୨୪

ସଂଖ୍ୟା—୫

### ବିଷୟ କ୍ରମ

୧ । ଉତ୍କଳ-ପ୍ରସଙ୍ଗ-ପ୍ରସ୍ତାବ (ଏଲ୍. ବି. ରାମଚନ୍ଦ୍ର)	୧
୨ । ଓଡ଼ିଶା-ପ୍ରସଙ୍ଗ-କେନ୍ଦ୍ରୀୟ ପ୍ରାନ୍ତ ପ୍ରସଙ୍ଗ	୫
୩ । ପୁରୀର ଶାନ୍ତିପ୍ରସ୍ତୋତର ପଞ୍ଚାମୀ	୧୪
୪ । ପୁରୀର ଶାନ୍ତିପ୍ରସ୍ତୋତର ପଞ୍ଚାମୀ ନବଜାତରଣ	୧୯
୫ । ଉଠା ଜଳସେଚନ	୨୭
୬ । ମୟୂର ପ୍ରସଙ୍ଗ	୩୨
୭ । ପୁରୀର କଲ୍ୟାଣରେ ଶିଶୁ	୩୫
୮ । ଓଡ଼ିଶାର ଓ ଶିକ୍ଷାପଦ	୩୮
୯ । ଆମରାଜ୍ୟ	୪୧
୧୦ । ଉତ୍କଳର ଐତିହାସ	୪୭
୧୧ । ଓଡ଼ିଶାର ଶିକ୍ଷା-ପ୍ରଗତି ବାର୍ତ୍ତାକ୍ରମ	୫୦
୧୨ । ଶାନ୍ତିର ସମାପ୍ତି (କୋଡ଼ପଦ)	୫୨

ଓଡ଼ିଶା ସରକାରଙ୍କ ବିଭିନ୍ନ ଦାକ୍ଷିଣ୍ୟ, ସରକାରୀ ସେବାଗଣ  
 ଓ ଅନ୍ୟାନ୍ୟ ଦାକ୍ଷିଣ୍ୟ ତଥ୍ୟର ସମ୍ପୃକ୍ତ ବିଭାଗ  
 'ଉତ୍କଳ-ପ୍ରସଙ୍ଗ'ର ପ୍ରକାଶିତ ହୋଇପାଏ । ଏହା  
 କମ୍ପାଣୀ ଅନେକ ବିଷୟକୁ ସଂକ୍ଷିପ୍ତ ଆକାରରେ ବି ଏହି  
 ପତ୍ରିକାରେ ପ୍ରକାଶ କରାଯାଇଥାଏ । ସେହିଭଳି ବିଷୟକୁ  
 ସଂପୂର୍ଣ୍ଣ ଓ ଅନୁମୋଦିତ ମୂଲ୍ୟାଠି ଲୋଭ ପ୍ରକାଶ କରା  
 ଉଚିତ ନୁହେଁ ।

ଉତ୍କଳ ପ୍ରସଙ୍ଗ ଓଡ଼ିଶା ସରକାରଙ୍କ ସ୍ୱତ୍ୱ (ସେକ୍ସପର୍ଟ)  
 ବିଭାଗ ତରଫରୁ ପ୍ରକାଶ ପାଇଥିଲେ ସୁଦ୍ଧା ଏହି ପତ୍ରିକାରେ  
 ପ୍ରକାଶିତ ମତାମତ ଓ ଚିନ୍ତାଧାରା ସବୁ ସ୍ଥଳରେ ଓଡ଼ିଶା  
 ସରକାରଙ୍କର ଦୋର ଚାହିଦାକୁ ହେବା ନାହିଁ ।

ପ୍ରକାଶନ—ପ୍ରତ୍ୟେକ ମାସର ୧୫ ତାରିଖ ।  
 ଅଧ୍ୟକ୍ଷୀ ସମାଜ—ଶ୍ରୀ ମାୟାଧର ମିଶ୍ର, ବି. ଏ.  
 ଶତ୍ରୁଘ୍ନନାଥ ପ୍ରକାଶନ ଅଫିସ୍  
 ମୁଦ୍ରା—କାଟିକ ୫୨୦୦  
 ପ୍ରତି ସଂଖ୍ୟା ଟ ୦.୧୨  
 ପ୍ରକାଶକ—ସୁଭାଷ (ସେକ୍ସପର୍ଟ) ବିଭାଗ, ଓଡ଼ିଶା  
 ଶେକ୍ସପର୍ଟ—ପଦ୍ମ ବିହାରୀ



୨୧ଶ ବର୍ଷ

ଡିସେମ୍ବର-୧୯୭୪

ମାର୍ଗଶୀର-୧୮୮୭

୫ମ ସଂଖ୍ୟା

ପ୍ରାଚୀନତାର ପରିପ୍ରେକ୍ଷୀରେ ନବୀନ ଦିଗନ୍ତର ଅନୁସନ୍ଧାନୀ

ଚିର ବୈଚିତ୍ର୍ୟମୟୀ ଓଡ଼ିଶା—

ସୁସ୍ୱାସ୍ତ୍ୟ ସୁଖ ଓ ଲାଭ, ମଧ୍ୟଯୁଗର କୁଳେ କୁଳ ଅଟଇ ଓଡ଼ିଶା—ଓଃ ଶତାବ୍ଦୀର ଓଡ଼ିଶା—ମାତ୍ର ୧୯୩୭ ମସିହାରୁ ସ୍ୱତନ୍ତ୍ର ରାଜ୍ୟରୂପେ ସ୍ୱୀକୃତି ଲାଭ କରି ଭାରତର ଅନ୍ୟ ରାଜ୍ୟମାନଙ୍କ ଚତୁର୍ଦ୍ଦିଗରେ ଚଳନ୍ତୁନ ଚଳେ ଅଲୋଚନା ଶୁଭ ସ୍ୱାଧୀନ ରାଜତ୍ୱ ସହ ପ୍ରାଚୀନ, ଅତି ଗୌରବମୟ । ନିଜେ ଅଲଗା ସମାଜାତ୍ମକ, ସର୍ବିଳ-ବେଗଗଣ ନିଜ ଓ ବିଭାଜନ ନିର୍ଦ୍ଦେଶୀ-ଶୋଭିତ, ପ୍ରାକୃତିକ ପରିବେଶ ଓ ମାନବକୁଳ ଗୁଣା-ସମାଶୋଷିତ ଏହି ରାଜ୍ୟ ଭାରତ ଯୁଗରେ ବିଭିନ୍ନ ନାମରେ ପରିଚିତ ହୋଇ ଆସିଛି । ମହାଭାରତ ଯୁଗରେ ହସ୍ତ ନାଭି କୌରବ-ଶ୍ରୀରାଜ୍ୟର ରାଜ୍ୟକୁଳକୁ ଗଠିତ କରି ନିର୍ବାସିତ ପାଣ୍ଡବମାନଙ୍କୁ ଆଶ୍ରୟ ଦେଇଥିଲା ଏଇ ଓଡ଼ିଶା—ସେ ଯୁଗର ମଧ୍ୟ ଦେଶ ।

ପରବର୍ତ୍ତୀ ଯୁଗରେ ପ୍ରଚଳିତ ପରାକ୍ରମ ଚଣ୍ଡାଣୋଦକ ଶତଯୁଗାନ୍ତର ପ୍ରତ୍ୟକ୍ଷ କରି ନିଶ୍ଚିତ ଭାବରେ ପୁରୁଣେ 'ସର୍ବଭୋଗ ମେ ସୁଖା' ବୋଲି ବାଣୀ କରାଗଲା ଯେଉଁ ପାର୍ଶ୍ୱରେ ପେଇଁ ନିଜା—ଭାଦ୍ରାହୁଁ ଅଟଇ ଓଡ଼ିଶା । ରାଜତ୍ୱାଧିକାର ବିଭିନ୍ନ ଯୁଗରେ ଉତ୍କଳଦେଶ, କଟକୋଡ଼, କୋଣାର୍କ, ମହାନାନ୍ତାରି ନାମ ନେଇ ଯୁଗେ ଯୁଗେ ସମ୍ଭାବନାମୟ ଶୀଠିଗୁଣେ ରହି ଆସିଛି ଏ ରାଜ୍ୟ—ଆଜିର ୧୯୫୫ ବର୍ଷକୁ ନେଇ ଗଠିତ ଆମର ଏଇ ଉପାଦେୟ ଅନୁସନ୍ଧାନ ଓଡ଼ିଶା ।

ଆତ୍ମପ୍ରେୟତା ତାର ଅନୁମୋଦନ—କଳା-ବିଳାସ ତାର ସହଜାତ ସ୍ୱରୂପ—ସଦ୍‌ଗଣିତା ତାର ଆତ୍ମ-ସପତ୍ତର ବହୁବିଭାଗ । ତାର ଚିତ୍ରାଧିକାର ରହିଛି ମୁକ୍ତି ଚିତ୍ର-ରୂପାରେ, ଜୀବନ ପ୍ରାକୃତର ବସନକୁଳ ପ୍ରାଚୀନ କାହିଁକି ଧ୍ୟାତବ୍ୟରେ, କୋଟି ନରନାରୀଙ୍କ ମୁଖେ ମୁଖେ ପ୍ରଚଳିତ ଭେଦଗାଥା ଓ ଭେଦଗାଧିକାର; ନୂତନ ନିଦ୍ରା ନିଦ୍ରା ନିଦ୍ରା ନିଦ୍ରା-ସମାଧିରେ । ତାର ଅବଲମ୍ବି ଅତୀତ, ବୃଷାଭୂମି କର୍ମମୁଖର ବହୁମାନ ଓ ଲଳିତକୁ ଉପସମ୍ପାଦନାର ଚାହିଦା ମଧ୍ୟ ହେଉଛି । ଏହି ଅବସରରେ ଏଠେ ଡିସେମ୍ବର ମାସ ୨୮ ଓ ୨୯ ତାରିଖରେ ସୁସ୍ୱାଦୀନ ମରଦମାଳିନୀ ବୃନ୍ଦାବନରେ ନିଜାରେ ହେଉଛି ଆଦ୍ୟାଧି ଆଲୋଚନା ଚକ୍ର । ସାର୍ବ ଭାରତୀୟ ସମାଜସେବୀମାନଙ୍କ ଦୃଷ୍ଟିକୁ ଆଦ୍ୟାଧିବଦ୍ଧ ଓଡ଼ିଶା ଯେ ଏହାପାଇଁ ଉପଯୁକ୍ତ ସ୍ଥାନ ଏହାର ସମସ୍ତ ନାହିଁ । ଏହି ଉପଲକ୍ଷେ ଓଡ଼ିଶାକୁ ଆସିଥିବା ମନୋମାନଙ୍କୁ ସ୍ୱାଗତ ଜଣାଇବୁ—ଉ: ପ୍ର:

ଏକ  
ବିଦ୍ୱାନ୍-ଦୃଷ୍ଟି

୧୮୦-୨୩୦ ଉତ୍କଳ ଅଷ୍ଟାଂଶ ଓ ୧୯୦-୮୮୦  
 ପୂର୍ବ ଭାଗରେ ମଧ୍ୟରେ ଅବସ୍ଥିତ । ଏ ବଙ୍ଗର  
 ଶେଷତଳ ୭୩,୧୩୭ ବର୍ଗ ମାଇଲ ଓ ଜନସଂଖ୍ୟା  
 ୧୯୭୧ ମସିହା ଜନଗଣନା ଅନୁଯାୟୀ ୧ କୋଟି  
 ୭୭ ଲକ୍ଷ । ସେଥିମଧ୍ୟରୁ ୮୭ ଲକ୍ଷ ୩ ହଜାର  
 ପୁରୁଷ ଓ ୮୯ ଲକ୍ଷ ୫ ହଜାର ମହିଳା । ଆଦିବାସୀ  
 ଅଞ୍ଚଳରେ ବସବାସ କରୁଥିବା ଅନୁରୂପ ଶ୍ରେଣୀର  
 ଲୋକସଂଖ୍ୟା ମୋଟ ଜନସଂଖ୍ୟାର ଶତକଡ଼ା  
 ୪୭ ଭାଗ । ଏମାନେ ଭର ଅବହେଳିତ ହୋଇ  
 ରହୁଥିବା ହେତୁ ୧୯୭୧ ମସିହାରେ ବଙ୍ଗରେ ମୋଟ  
 ଶିକ୍ଷିତ ସଂଖ୍ୟା ୩୩ ଲକ୍ଷ ହୋଇଥିଲା । ଅନୁରୂପ  
 ଲୋକମାନଙ୍କ ମଧ୍ୟରୁ ପ୍ରାୟ ଅଧିକାଂଶ ଆଦିବାସୀ ।  
 ଏହୁମାନଙ୍କୁ ଏ ବଙ୍ଗର ପ୍ରଥମ ଅଧିବାସୀ ।  
 ଏମାନଙ୍କ ମଧ୍ୟରେ କରମାନଙ୍କ ସଂଖ୍ୟା ସର୍ବାଧିକ ।  
 ଏମାନଙ୍କୁ ଛାଡ଼ି ଦେଲେ ଗଣ୍ଡା, ସୌର ଓ  
 ସାନ୍ତାଳ ଦେଉଳନ୍ତ ପରବର୍ତ୍ତୀ ସଂଖ୍ୟାଗଣ୍ୟ  
 ଜାତି । ସମତଳ ଅଞ୍ଚଳର ଅଗାଧ ଓ ଠକ ବ୍ୟକ୍ତିମାନେ  
 ପାହାଡ଼ିଆ ସରଳ ବିଶ୍ୱାସୀ ଆଦିବାସୀମାନଙ୍କୁ  
 ଠକ ସେମାନଙ୍କୁ ସବସ୍ୱାଦ୍ୟ କରିଥାନ୍ତି । ତେଣୁ  
 ଭାଗ୍ୟକୁ ସଂଘୀନରେ ଏମାନଙ୍କ ସ୍ୱାର୍ଥରକ୍ଷା-  
 ପାଇଁ ସ୍ୱତନ୍ତ୍ର ବ୍ୟବସ୍ଥାମାନ କରାଯାଇଛି । ତାହା  
 ଫଳରେ ସେମାନଙ୍କ ଅନ୍ତରା କ୍ଷମଣ ଉତ୍ତର ପ୍ରଭାକୁ  
 ଗତି କରୁଛି, ଅଧୁନକ ସରକାର ଆଲୋକ  
 ସେମାନଙ୍କ ମଧ୍ୟରେ ପ୍ରସାରଣ କରୁଛି । ଏବଂ  
 ଆଦିବାସୀ ଓ ସମତଳ ଅଧିବାସୀମାନଙ୍କ ମଧ୍ୟରେ  
 ସୁଗ ସୁଗ ଧର ଯେଉଁ ବୃଦ୍ଧିମ ପ୍ରତିବନ୍ଧକ  
 ରହି ଆସିଥିଲା ତାହା କ୍ଷମଣ ଅପସାରଣ  
 ହେଉଛି ।

ଓଡ଼ିଶାରେ ପ୍ରାୟ ସବୁପ୍ରକାର ଶ୍ରେଣୀଗୋଳ  
 ଓ ଭୂତାତ୍ମିକ ଉପଦାନମାନ ଦେଖିବାକୁ ମିଳେ ।  
 ସଙ୍ଗର ସୀମିତ ପରିସର ମଧ୍ୟରେ ପ୍ରକୃତର  
 ଏ ଯେଉଁ ସୀମାନ୍ତର ଅବଦାନ ରହିଛି  
 ତାହା ଅନ୍ୟ କୌଣସି ବଙ୍ଗରେ ଦେଖିବାକୁ ମିଳେ  
 ନାହିଁ । ବୈଦ୍ୟରୁ ଏହି ପ୍ରାକୃତିକ ସମ୍ଭାରର  
 ବିଶିଷ୍ଟ ଲକ୍ଷଣ । କିନ୍ତୁ ଓ ଗାୟକମାନଙ୍କୁ ଏହାର  
 ପ୍ରକୃତି ଗାନ କରିବାପାଇଁ ସୁଗ ସୁଗ ଧର ଏହି  
 ବୈଦ୍ୟରୁ ଯୋଗାଇ ଦେଇଛି ପ୍ରେରଣା ଆଉ  
 ଉତ୍ସାହ ।

ସର୍ବଦିଗରୁ ସମୁଦ୍ର ଉପକୂଳଠାରୁ ଆରମ୍ଭ କରି  
 ପଶ୍ଚିମ ଆଡ଼କୁ ଅଗ୍ରସର ହେଉଥିଲେ ପ୍ରାକୃତିକ  
 ଦୃଶ୍ୟର ଯେଉଁ ଘନଘନ ପରିବର୍ତ୍ତନ ଦେଖିବାକୁ  
 ମିଳେ ତାହା ବିଶେଷ ଉଲ୍ଲେଖନୀୟ । ଏହାର  
 ପଟୁମାଟପୁର୍ଣ୍ଣ ସମତଳ ଅଞ୍ଚଳଟି ଉତ୍କଳରେ  
 ସୁବର୍ଣ୍ଣରଖାଠାରୁ ଦକ୍ଷିଣରେ ଚଳିବା ପର୍ଯ୍ୟନ୍ତ ବିସ୍ତୃତ ।  
 ପଶ୍ଚିମ ପଟେ ପ୍ରବୀଣ ମାଳଦୁମିର ଉତ୍ତର ଭୂମି  
 ବିଦ୍ୟମାନ । ଏହି ଅଞ୍ଚଳରେ ୩୦୦୦ ଫୁଟର କମ୍ପା  
 ଏହାଠାରୁ ବୈଶି ଉଚ୍ଚତା ବିଶିଷ୍ଟ ମାଳଦୁମି ଉପରେ  
 ମଧ୍ୟ ଏବେବି ଲୋକମାନେ ବସବାସ କରୁଛନ୍ତି ।  
 ବିରାଟ ଜଙ୍ଗଲ ସଂପଦ, ପ୍ରଭୁ ଶଶିକ ଦ୍ରବ୍ୟ ଓ  
 ବିଦ୍ୟୁତ୍ ଉତ୍ପାଦନ ପାଇଁ ଅସଂଖ୍ୟ ପ୍ରାକୃତିକ ସମ୍ପଦ  
 ପରିପୂର୍ଣ୍ଣ ରହିଥିବା ସତ୍ତ୍ୱେ ଏହା ଭାରତର  
 ଅନ୍ୟାନ୍ୟ ରାଜ୍ୟମାନଙ୍କ ଭୂମିରେ ଅପେକ୍ଷାକୃତ  
 କମ୍ ଅଗ୍ରସର ହୋଇ ପାରିଛି । ଏହାକୁ ବିଚାର ।

ବିଶିଷ୍ଟ ସ୍ୱତନ୍ତ୍ରତା -

ଓଡ଼ିଶାର ଏକ ବିଶିଷ୍ଟ ସ୍ୱତନ୍ତ୍ରତା ରହିଛି ।  
 ବହୁ ବିଭିନ୍ନ ପ୍ରକୃତ ଓ ବହୁ ବିଭିନ୍ନ ସଂସ୍କୃତିର

ସମନ୍ୱୟକୁ ଏହି ବିଶେଷରେ । ଏହାର ପ୍ରାକୃତିକ ଦୃଶ୍ୟ-  
 ବିଭବରେ ମନର କୁନ୍ତ ଦୂର ହୋଇଯାଏ ।  
 ଯେତେ ଧାବା ଦେଖିଲେ ସବୁ ନୂଆ ନୂଆ  
 ମନେହେଉଥାଏ । ଏହି ଅଞ୍ଚଳରେ ଅବଶ୍ୟ ବରଷ  
 ସହରମାନ ନାହିଁ, କିନ୍ତୁ ସହରର କର୍ମକ୍ରମ  
 ଓ ବିରକ୍ତିକର ଜୀବନରେ କିଛି ସମୟ ପାଇଁ  
 ଶାନ୍ତି ଓ ଆରାମ ପାଇବା ଲାଗି ନଗରର ଲୋକେ  
 ଏହାର ଗାଁ ଗଡ଼ଳରେ ସବଦା ଆଶ୍ରୟ ନେବା  
 ପାଇଁ ଆଗ୍ରହ ପ୍ରକାଶ କରିଥାନ୍ତି । ଓଡ଼ିଶାର ଯେଉଁ  
 ପ୍ରାଚୀନ ମୂର୍ତ୍ତିଗୁଡ଼ିକ ଯୁଗ ଯୁଗ ଧରି ନିଜର  
 ପ୍ରାଚୀନତା ଉପରେ ପ୍ରତ୍ୟକ୍ଷ ରହିଛି,  
 ତାହା କଳାକାର ଓ ଶିଳ୍ପୀମାନଙ୍କୁ ଇଞ୍ଜିନିୟରିଂ  
 ଦକ୍ଷତାରେ ପ୍ରେରଣା ଓ ଉତ୍ସାହ ଯୋଗାଇ  
 ଦେଉଛି । ଏହି ରାଜ୍ୟର ପ୍ରାକୃତିକ ଦୃଶ୍ୟ-  
 ରାଜ ଓ ସ୍ୱାସ୍ଥ୍ୟ-ନିବାସଗୁଡ଼ିକ ଦେଶ ବିଦେଶର  
 ପର୍ଯ୍ୟଟକ ଓ ସହରର କର୍ମରତ ବ୍ୟକ୍ତିମାନଙ୍କୁ  
 ଆକୃଷ୍ଟ କରିପାରିଛି ।

ସ୍ୱରାଜ୍ୟର ବିଭିନ୍ନ ସାଂସ୍କୃତିକ ଚିନ୍ତାଧାରାର  
 ଏକତ୍ର ସମାବେଶ ପାଇଁ ଯେଉଁ ସୁନଂଗଠିତ  
 ଅଭିଯାନ ଏବେବି ଚାଲିଛି ତାହା ପ୍ରଥମେ ଓଡ଼ିଶାରେ  
 ଆରମ୍ଭ ହୋଇଥିଲା ବୋଲି କୁହାଯାଇ ପାରେ ।  
 ଏହା ଅଶୋକଙ୍କ ବିରଷ କଳଙ୍କ ଯୁଦ୍ଧପରେ  
 ଆରମ୍ଭ ହୋଇଥିଲା । ରକ୍ତପିତାସୁ ଚଣ୍ଡାଶୋକ  
 ଧର୍ମଶୋକରେ ପରିଣତ ହୋଇ ଜଉଗଡ଼ ଓ  
 ଧଉଳ ପାହାଡ଼ରେ ଧର୍ମ, ପ୍ରେମ ଓ ଦୟାର ଯେଉଁ  
 ବାଣୀ ଲେଖି ଯାଇଛନ୍ତି ତାହା ସ୍ୱରାଜ୍ୟ ସଂସ୍କୃତିର  
 ମୂଳ ଭୂମି ବୋଲି ବିବେଚନା କରାଯାଇପାରେ ।

ପରସ୍ପର ପ୍ରତି ସହନଶୀଳତା, ପରସ୍ପର ପ୍ରତି  
 ସମ୍ମାନ ଓ ସମର୍ଥନ ତଥା ଉତ୍ତମ ଆଚରଣ  
 ପ୍ରଦର୍ଶନ ପ୍ରଭୃତି ଉପାଦାନକୁ ନେଇ ସ୍ୱରାଜ୍ୟ

ସଂସ୍କୃତି ଗଠିତ । ଦୈନିକ-ମନୋଭାବର ଏହି  
 ପ୍ରଧାନ ବିଷୟଗୁଡ଼ିକ ଶତାବ୍ଦୀ ଶତାବ୍ଦୀ ଧରି  
 ଓଡ଼ିଶାରେ ରହି ଆସିଛି ଏବଂ ବିଭିନ୍ନ ଧର୍ମ  
 ସମ୍ପ୍ରଦାୟ ଓ ଆଦିବାସୀମାନଙ୍କ ମଧ୍ୟରେ ଉତ୍ତର  
 ସ୍ଥାନ ପାଇ ଆସିଅଛି । ଏବେବି ପୁଣି ଓ ଭୁବନେଶ୍ୱର  
 ହେଉ ବହୁ ମନ୍ଦିରରେ ବ୍ରାହ୍ମଣ, ଅବ୍ରାହ୍ମଣ ଓ  
 ଆଦିବାସୀମାନେ ମଧ୍ୟ ଏକ ଠାକୁର ଓ ଦେବତାକୁ  
 ଭକ୍ତି ଓ ଆରାଧନା କରିବା ଦେଖା ଯାଏ ।  
 ଏଠାରେ ବହୁ ସଂଖ୍ୟାରେ ଆଦିବାସୀ ବସବାସ  
 କରି ରହିଥିଲେ ମଧ୍ୟ ଅନ୍ୟ କେତେକ ରାଜ୍ୟରେ  
 ଆଦିବାସୀ ସମସ୍ୟା ଯେପରି ଉଜ୍ଜଟ ଓ ଜଟିଳ  
 ହୋଇ ଉଠିଛି ଏଠାକାର ପରିସ୍ଥିତି ସେପରି  
 ନୁହେଁ ।

ଆଧୁନିକ ସ୍ୱରାଜ୍ୟ ଗଠନରେ ଓଡ଼ିଶା ବିଶେଷ  
 ସୁରଭିମୁଖ୍ୟ ଭୂମିକା ଗ୍ରହଣ କରିଆସିଛି ଓ  
 ଉଦ୍ଦେଶ୍ୟରେ ମଧ୍ୟ ଜାଣାଯାଏ ଦୈନିକ ପ୍ରତ୍ୟେକ କରିବା  
 ଦିଗରେ ବିଶେଷ ସହାୟକ ହେବ ବୋଲି ଏଥିରୁ  
 ଆଶାକରାଯାଇ ପାରେ ।

ପ୍ରାଚ୍ୟ ଭୂଖଣ୍ଡରେ ଅଧିକ ଏହି ନବଜାତ  
 ସ୍ୱାଧୀନତାପ୍ରତି ଅଳ୍ପ ସମୟ ସୁଦ୍ଧାର ଦୃଷ୍ଟି ନେଇ  
 ବିଚ୍ଛିନ୍ନ ଓ ସେମାନେ ଅସ୍ୱର୍ଥୀୟତା ଏହାର ଅର୍ଥ  
 କରୁଛନ୍ତି ।

—ନେହରୁ

# ଦେଶର ପ୍ରଚାରଣା ପାଇଁ ସୁଲ୍, ସେଭିଂସ୍ ସିଲୁଏଟିଂରେ ଅର୍ଥ ବିନିଯୋଗ କରନ୍ତୁ

- ୧। ବାରବର୍ଷିଆ ଜାଗସୁ ପ୍ରଚାରଣା ପାଟିଫିକେଟ୍ (ହେଲ୍‌-ଇଅର୍ ନ୍ୟାସନାଲ୍ ଡିଫେନ୍ସ ପାଟିଫିକେଟ୍)—ବାର୍ଷିକ ସୁଧ ଶତକଡ଼ା ୭.୨୫ (ମ୍ୟାଗ୍ନେଟିରେ) ।
- ୨। ଦଶବର୍ଷିଆ ପ୍ରଚାରଣା ଅମାନତ ପାଟିଫିକେଟ୍ (ଡେନ୍-ଇଅର୍ ଡିଫେନ୍ସ ଡିପୋଜିଟ୍ ପାଟିଫିକେଟ୍)—ବର୍ଷକୁ ସୁଧ ଶତକଡ଼ା ୮.୫୦ (ବର୍ଷକୁ ବର୍ଷ ବିଆଡୁଏ) ।
- ୩। ପରବର୍ଷିଆ ଆନ୍ୟଇଟି ପାଟିଫିକେଟ୍ (ପ୍ରିଭିଟିନ୍-ଇଅର୍ ଆନ୍ୟଇଟି ପାଟିଫିକେଟ୍)—ନିୟମିତ ମାସକୁ ମାସ ୧୫ ବର୍ଷଯାଏ ଟଙ୍କା ପାଉଥିବେ । ବାର୍ଷିକ ଶତକଡ଼ା ୮.୩୩ ଚକ୍ରବୃତ୍ତି ହାରରେ ସୁଧ ।
- ୪। ପୋଷ୍ଟାଫିସ୍ ସେଭିଂସ୍ ବ୍ୟାଙ୍କ ଡିପୋଜିଟ୍—ଟ ୧୦,୦୦୦ ପର୍ଯ୍ୟନ୍ତ (ସୁଗ୍ର-ଆକାଉଣ୍ଟରେ ଟ ୨୦,୦୦୦) ଜମା ଉପରେ ଶତକଡ଼ା ବାର୍ଷିକ ୮.୩୩ ଏବଂ ଟ ୧୦,୦୦୦ (ସୁଗ୍ର-ଆକାଉଣ୍ଟରେ ଟ ୨୦,୦୦୦)ରୁ ଅଧିକ ଜମା ଉପରେ ଶତକଡ଼ା ବାର୍ଷିକ ଟ ୨୫ ହାରରେ ସୁଧ ।
- ୫। ବ୍ୟୁଟ୍ରିକାଲ ଟାଇମ୍ ଡିପୋଜିଟ୍ ଆକାଉଣ୍ଟ—ପାଞ୍ଚବର୍ଷିଆ ହିସାବ ପାଇଁ ଶତକଡ଼ା ବାର୍ଷିକ ୩.୩୩, ଦଶବର୍ଷିଆ ହିସାବ ପାଇଁ ଶତକଡ଼ା ୩.୩୩ ଓ ପରବର୍ଷିଆ ହିସାବ ପାଇଁ ଶତକଡ଼ା ବାର୍ଷିକ ୪.୩୩ ହାରରେ ଚଳିବୁଛି ସୁଧ ।
- ୬। ପ୍ରିମିୟମ୍ ପ୍ଲାନର୍ ବଣ୍ଟ—ପୁରସ୍କାର ମିଳିବା ସଙ୍ଗେ ସଙ୍ଗେ ପାଞ୍ଚ ବର୍ଷପରେ ସୁଧ ସଞ୍ଚିତ ଜମା ଟଙ୍କା ଫେରସ୍ତ ମିଳେ ।

### ମନେ ରଖନ୍ତୁ :

ଆପଣ ଯେଉଁ ସମସ୍ତ କରକ୍ଷେପ, ତାହା ଉପରେ ଆପଣଙ୍କ ନିରାପତ୍ତ ଓ ଆପଣଙ୍କ ସମ୍ପାଦନ-ସମ୍ବନ୍ଧିତ ସମସ୍ତ କର୍ତ୍ତବ୍ୟ କରେ । ସୁଲୁସମସ୍ତରେ ବିନିଯୋଗ କରାଯାଉଥିବା ଅର୍ଥ ଦେଶର ପ୍ରଚାରଣା ବ୍ୟବସ୍ଥାକୁ ସୁଦୃଢ଼ ହେବାରେ ସାହାଯ୍ୟ କରନ୍ତୁ ।

### ଶିକ୍ଷଣ ବିବରଣୀ ପାଇଁ—

- \* ଦ ରେଜିଷ୍ଟରାଲ୍ ଡିରେକ୍ଟର, ନ୍ୟାସନାଲ୍ ସେଭିଂସ୍, ଓଡ଼ିଶା, କଟକ, କନ୍ୟା
- \* ଡେପୁଟି ଡିରେକ୍ଟର, ସୁଲ୍, ସେଭିଂସ୍, ପାଇନାଲ୍ ଓପାଟମେଣ୍ଟ, ଭୁବନେଶ୍ୱର, କନ୍ୟା
- \* ନିଜ ନିଜ ଜିଲ୍ଲାର ଡିଷ୍ଟ୍ରିକ୍ଟ ସେଭିଂସ୍ ଅର୍ଗାନାଇଜରଙ୍କ ନିକଟକୁ ଲେଖନ୍ତୁ ।

# କୋରାପୁଟର କେତେକ ପ୍ରଧାନ ଉପଜାତି

ଶ୍ରୀ. ହରିଶ୍ଚନ୍ଦ୍ର ଦାସ, ଏମ୍. ଏ.  
କୃଷକର, ଓଡ଼ିଶା ମିଉଜିୟମ

ଓଡ଼ିଶାରେ ଉପଜାତିଗୁଡ଼ିକ ଲୋକଙ୍କର ସଂଖ୍ୟା ହେଉଛି ୪୨,୨୩,୨୪୭ ଏବଂ ଏହା ସମଗ୍ର ଲୋକ ସଂଖ୍ୟାର ଶତକଡ଼ା ୨୪.୦୭ ଭାଗ । କୋରାପୁଟ ଜିଲ୍ଲାର ଦୁର୍ଗମ ପାଞ୍ଚାଳ ଜଙ୍ଗଲରେ ଅଧିକାଂଶ ଉପଜାତି ବାସ କରନ୍ତି ଏବଂ ଜିଲ୍ଲାର ମୋଟ ଲୋକସଂଖ୍ୟାର ସେମାନେ ହେଉଛନ୍ତି ଶତକଡ଼ା ୭୦ ଭାଗ । ପ୍ରାୟ ତିରିଶଟି ଉପଜାତି ଜିଲ୍ଲାର ଚାରିଆଡ଼େ ଇତିପ୍ରକାରେ ଭାବରେ ବହୁଥିବାର ଦେଖାଯାଏ । ପ୍ରତ୍ୟେକ ଉପଜାତିର ପୁଅଙ୍କ ସଂଖ୍ୟା ଓ ଗ୍ରାମ ଭିନ୍ନ । ପୂର୍ବ ଉପଜାତିର ଲୋକେ ଏହି ଜିଲ୍ଲାର ଦକ୍ଷିଣ ଓ ଦୁର୍ଗମ ସ୍ଥାନରେ ରହୁଥିବା ଯୋଗେ ସେମାନଙ୍କର ଆଧୁନିକ ସମାଜ ସହିତ ଲୌଗସ୍ୟ ସଂପର୍କ ନ ଥିଲା । ବର୍ତ୍ତମାନ ଗମନାଗମନର ସୁବିଧା, ଦଣ୍ଡକାରଣ୍ୟ ଓ ବାଲିମେଳା ଯୋଜନା ଇତ୍ୟାଦି ହେବା ଦ୍ୱାରା ସେମାନଙ୍କର ଏହି ବିଚ୍ଛିନ୍ନତା କ୍ରମଶଃ ଦୂର ହେଉଛି ଏବଂ ସେମାନେ ଆଧୁନିକ ସଭ୍ୟତାର ପ୍ରଭାବ ଅନୁଭବ କରିବାର ପଥ ସୁଗମ ହୋଇ ପଡ଼ିଛି । ଏହି ଉପଜାତିଗୁଡ଼ିକ ବର୍ତ୍ତମାନ ପରିବର୍ତ୍ତନ ମଧ୍ୟ ଦେଇ ଗତି କରୁଛନ୍ତି; ଏଣେ ସେମାନଙ୍କର ପାରମ୍ପରିକ ସଂସ୍କୃତିକୁ ସେମାନେ ଗ୍ରହଣ ନାହାନ୍ତି ଅଥଚ ଆଧୁନିକ ସଂସ୍କୃତିକୁ ପୂର୍ଣ୍ଣରୂପେ ଗ୍ରହଣ କରିପାରୁ ନାହାନ୍ତି ।

ଜିଲ୍ଲାର ଅଧିକାଂଶ ଉପଜାତି ବର୍ତ୍ତମାନ ମଧ୍ୟ ସଭ୍ୟତାର ଆଦାନ ପ୍ରକାରେ ଅଛନ୍ତି । ଜୀବନ ଧାରଣ ପାଇଁ ସେମାନେ ଏବେ ବି ଉଠାଭୂଷ, ଖାଦ୍ୟ ସଂଗ୍ରହ ଓ ଶିକାର ଇତ୍ୟାଦି କରୁଛନ୍ତି । ସେମାନଙ୍କର

ସାମାଜିକ ଅନୁସ୍ଥାନରେ ଲୌଗସ୍ୟ ପରିବର୍ତ୍ତନ ପରିଲକ୍ଷିତ ହୁଏ ନାହିଁ । ଆଦିବାସୀମାନଙ୍କର ସଂସ୍କୃତି ସମ୍ଭବତଃ ନିସ୍ତର ଧାରଣା ଦେବା ସମ୍ଭାବ୍ୟ ଏହି ଜିଲ୍ଲାର କେତେକ ପ୍ରଧାନ ଉପଜାତି ବ୍ୟତୀତ ଏଠାରେ ସମ୍ୟକ ଚିହ୍ନଟି ଦିଆଗଲା ।

## ଗଦବା

ଓଡ଼ିଶାର ପ୍ରାଚୀନତମ ଉପଜାତି ମଧ୍ୟରେ ଗଦବାମାନେ ହେଉଛନ୍ତି ଅନ୍ୟତମ । କୋରାପୁଟ, ଆନ୍ଧ୍ର ଓ ମଧ୍ୟପ୍ରଦେଶର ପରସ୍ପର ସହିତ



ଉତ୍ତର ପୋଖରୀରେ ସହ ତା ଗଦବା-ବୃତ୍ତୀ

୨୩ଲଗ୍ନ ପ ବର୍ଷ ଅଞ୍ଚଳରେ ସେମାନେ ବସ କରନ୍ତି । ୧୯୭୧ ପର୍ଯ୍ୟନ୍ତ ଜନଗଣନା ଅନୁଯାୟୀ ସେମାନଙ୍କର ମୋଟ ସଂଖ୍ୟା ହେଉଛି ୨୨,୧୩୫ । ମୁଣ୍ଡା ଜାତୀୟ ଏକ ପ୍ରକାର ଗ୍ରାମ ସେମାନେ କହନ୍ତି ।

ଗଡ଼ଜାତରେ ଦୁର୍ଭିକ୍ଷ ପ୍ରାବର୍ତ୍ତ୍ୟ ଅଞ୍ଚଳରେ ବଡ଼ ବଡ଼ ଗାଁମାନଙ୍କରେ ବାସ କରନ୍ତି । ପ୍ରଶସ୍ତ ବସ୍ତ୍ରର ଉତ୍ପାଦ ପାର୍ଶ୍ୱରେ ଘରଗୁଡ଼ିକ ଅବସ୍ଥିତ । ସବୁଠାରୁ ବଡ଼ଘର ହେଉଛି ଗାଁର ମୁଖ୍ୟ ଲୋକର ଏବଂ ତାହା ଗ୍ରାମର କେନ୍ଦ୍ର ପ୍ରାୟରେ ଅବସ୍ଥିତ ।

ଗଡ଼ଜାତ ଜାତିର ପୁରୁଷମାନେ ଲୁଗା କୁଣ୍ଡା ପିନ୍ଧନ୍ତି । ସ୍ତ୍ରୀଲୋକମାନେ ଅତି ପୁରୁଣାକାଳୀନ ଚନ୍ଦ୍ରଦାସ ପୁରୁଷ-ପୁତ୍ର 'କେରଙ୍ଗ' କୁଣ୍ଡା ବ୍ୟବହାର କରନ୍ତି ଓ ଏହା କୁଣ୍ଡାର ଧୂଳି ବିଛନ୍ତି ଜଙ୍ଗଲ ଗଛର ଚନ୍ଦ୍ର-ଦାସ ପୁତ୍ର ହୋଇଥାଏ । ଏଥିର ବ୍ୟବହାର ପୁରା ମଧ୍ୟ ଘରର ଘନରଙ୍ଗଦ୍ୱାରା ରଙ୍ଗ କର ହୋଇ ଥାଏ । ସମତଳ ଅଞ୍ଚଳରେ ବାସ କରୁଥିବା ଗଡ଼ଜାତ ମାନଙ୍କର ଏହି ପରମ୍ପରା ଖୋସାକର ପ୍ରାୟ କଳ ଚିତ୍ରର ଖୋଦିତ୍ୱରୁ ହିତରୁ ଅଧିକ ହେଉଛି । ସ୍ତ୍ରୀଲୋକମାନେ ଜାମର ପିନ୍ଧିବାର ବଡ଼ ବଡ଼ ନୋଡ଼ ଓ ପାପିଆ ବ୍ୟବହାର କରନ୍ତି ।

ସ୍ତ୍ରୀଲୋକମାନେ ବେକର ବିଛନ୍ତି ସକାଳ ମାଳ ବ୍ୟବହାର କରନ୍ତି । ଅଧୁନିକ ସମୟରେ ଅନେକ ମୁର ପିନ୍ଧନ୍ତି । ବେକରେ ପିନ୍ଧିଥିବା ପିତଳ ଓ ରତ୍ନ-ନିର୍ମିତ ଖଣ୍ଡ ସେମାନଙ୍କର ଅତି ପ୍ରିୟ ଅଳଙ୍କାର ।

ଗ୍ରାମର ପରିବାରଗୁଡ଼ିକ ଅନେକ ପ୍ରାଣି ବା ବୃକ୍ଷର ଭରଣ । ପ୍ରତ୍ୟେକ ବଂଶ ନିଜର 'ସଂକଳ୍ପ' ଦ୍ୱାରା ପରିଚିତ ଏବଂ ଏହି ସଂକଳ୍ପ ପ୍ରଥମେ ବାସ କରୁଥିବା ଗ୍ରାମ-ନାମରୁ ଆରମ୍ଭ ହୋଇଛି । ଏହିପରି କେତେକ ବଂଶ ଏକପ୍ରକାର ଗୁଡ଼ିକ ହେଲେ ତାକୁ ସମ୍ପ୍ରଦାୟ କୁହାଯାଏ । ଏକ ସମ୍ପ୍ରଦାୟର ଲୋକେ

ନିଜ ଦଳ ମଧ୍ୟରେ ଭିନ୍ନ ଭିନ୍ନ ନାମ ଦେଇ ଏବଂ ଏହି ଦଳର ନାମ ପଶୁପକ୍ଷୀଙ୍କ ନାମ ଅନୁସାରେ ବଂଶଗୁଡ଼ିକରେ ଗଢ଼ିଲେ (totemistic) ।

ଗ୍ରାମଗୁଡ଼ିକ ଗୋଟିଏ ଗୋଟିଏ ସାମାଜିକ ସଂସ୍ଥା ହୋଇଥିବାର କାର୍ଯ୍ୟକରେ । ଗ୍ରାମବାସିମାନେ ମିଳିମିଶି ପ୍ରତିବର୍ଷ ଶିଳାର କରନ୍ତି ଓ ଧର୍ମ ସମ୍ପର୍କୀୟ ପଦ-ପଦାଣି ପାଳନ କରନ୍ତି । ପ୍ରତ୍ୟେକ ଗ୍ରାମର ମୁଖ୍ୟ ବ୍ୟକ୍ତି ନାଏକ କୁହାଯାଏ । ନାଏକଙ୍କ ସେବାକାରୀକୁ "ଚନ୍ଦନ" ବା ବାରିକ କହନ୍ତି । ବାରିକ ସାଧାରଣତଃ ଡ୍ରମ ଜାତିର ଲୋକ । ଗ୍ରାମର କେତେକ ବୟୋଜ୍ୟେଷ୍ଠ ବ୍ୟକ୍ତିଙ୍କ ସହିତ ପରମର୍ଶ ଭରି ଗ୍ରାମ-ମୁଖ୍ୟ (ମୁଖ୍ୟ) ଗାଁ ଗଣ୍ଡଗୋଳର ସମାଧାନ କରନ୍ତି । ଗ୍ରାମର ପୁରସ୍କାରକୁ ଦେଖି କୁହାଯାଏ ଏବଂ ସେ ଗାଁର କର୍ମ କର୍ମଣି କାର୍ଯ୍ୟ କରନ୍ତି ।

ଶୟନ କରିବା ନିମନ୍ତେ ଗଡ଼ଜାତ ମାନଙ୍କର ଅନେକ ଘର ବା ଅନୁଷ୍ଠାନ ରହିଛି । ବାଲକ ଓ ବାଲକା-ମାନଙ୍କ ପାଇଁ ଉନ୍ନତ ଘର ରହିଛି । ଚନ୍ଦ୍ର-ମାନଙ୍କର 'ଶୟନାଗାର' ଜଣେ ଯୁବକଙ୍କ ଦାସିତ୍ୱରେ ଥାଏ । ଗ୍ରାମର ଜଣେ ବୟୋ-ଜ୍ୟେଷ୍ଠ ସ୍ତ୍ରୀ ଲୋକ ବାଲକାମାନଙ୍କ ପାଇଁ ଉଦ୍ଧୃତ୍ୱା ଘରର ଦେଖାଶୁଣି କରନ୍ତି । ଅବବାହିତ ଚନ୍ଦ୍ର ଓ ଚନ୍ଦ୍ରଶିମାନେ ସବୁ ଶୟନାଗାରରେ ଶୟନ କରନ୍ତି, ଗାଁର ଗାଆଁ ଓ ନାଚନ୍ତି । କେତେକ ପ୍ରାୟରେ ଏହି 'ଶୟନାଗାର ପ୍ରଥା' ପରିବର୍ତ୍ତେ ଶାନ୍ତ ଅନୁଷ୍ଠାନ ଆରମ୍ଭ କରାଯାଇଛି ।

ବାଲକମାନଙ୍କର ଭିନ୍ନ ସାଧାରଣତଃ ୧୮ ବର୍ଷଠାରୁ ୨୧ ବର୍ଷ ମଧ୍ୟରେ ଏବଂ ବାଲକାମାନଙ୍କର ଭିନ୍ନ ୧୫ ବର୍ଷଠାରୁ ୧୮ ବର୍ଷ ମଧ୍ୟରେ ହୋଇଥାଏ । ଦୁଇସଂପର୍କୀୟ ଘର ଓ ଉତ୍ତରୀକ ଭିନ୍ନ ଭିନ୍ନ ମଧ୍ୟ ପସନ୍ଦ କରାଯାଏ । ବ୍ୟବା ଭିନ୍ନ ସମାଜ ସାଧାରଣତଃ ଅନୁଷ୍ଠ ହୋଇଥାଏ । ପିତାମାତା ସେମାନଙ୍କ ପୁତ୍ର ଓ



କନ୍ୟାଙ୍କର ବିବାହ ବ୍ୟବସ୍ଥା କଲେ । ପୁତ୍ରରୁ ପୁତ୍ର-  
କରି ବିବାହ କରିବା ଦେଉଛି ଉଦ୍ଦେଶ୍ୟ ସମାଜର ଏକ  
ମାମୁଲି କଥା ।

ପରପର ମଧ୍ୟର ପ୍ରଣୟ ଥିଲେ ଗୋପନରେ  
ପଳାୟନ କରି ବିବାହ କରିବାକୁ ଉଦ୍ଦେଶ୍ୟ ବିବାହ  
କୁହାଯାଏ । ଏହି ପ୍ରକାର ବିବାହରେ ପ୍ରଣୟୀ ଓ ପ୍ରଣୟିନୀ  
ଉଭୟେ ଅନ୍ୟ ଏକ ଗ୍ରାମକୁ ପଳାୟନ କରି ସେଠାରେ  
କିଛି ଦମୟ ପାଇଁ ଅବସ୍ଥାନ କରନ୍ତି । ତା'ପରେ  
ସେମାନଙ୍କ ପିତାମାତାମାନେ ଆସି ସେମାନଙ୍କୁ ଘରକୁ  
ପଞ୍ଚାସିଦିବାକୁ କହନ୍ତି । ସେମାନଙ୍କ ମଧ୍ୟରେ ବଳପୂର୍ବକ  
ବା ଅନଧିକାର ବିବାହ ମଧ୍ୟ ଭଲ ଅସିଛି । ନିଜେ  
ଭଲ ପାଉଥିବା ଲୋକକୁ ଅକୃଷ୍ଣ କରାବେଳେ ବିଫଳ  
ହେଲେ ଭଲ ପାଉଥିବା ଯୁବକ ଅନଧିକାର ଭାବରେ  
ସେହି ଲୋକର ଘରେ ପ୍ରବେଶ କରେ । ସଧାରଣତଃ  
ସେହି ଯୁବକକୁ ଗାଳି ଦିଆଯାଏ, ମାଡ଼ ଦିଆଯାଏ ଏବଂ  
ଖାଇବାକୁ ଦିଆଯାଏ ନାହିଁ । ସେ ଯଦି ଏହା ସହ୍ୟ  
କରେ ତେବେ ତାକୁ ସ୍ତ୍ରୀ ରୂପେ ଗ୍ରହଣ କରାଯାଏ ।  
ବିବାହ କରିବା ବ୍ୟକ୍ତିଗତ କାର୍ଯ୍ୟ ନୁହେଁ । ସାଗ  
ଗଣାଟି ଏଥିରେ ମହତ୍ତ୍ୱ ଅଂଶ ଗ୍ରହଣ କରେ । ବିର  
ପିତା ବା କନ୍ୟା ପିତା ଗ୍ରାମବାସୀଙ୍କର ଏକ ବୈଠକ  
ଢାଳନ୍ତି ଏବଂ ସେମାନଙ୍କ ମଧ୍ୟରେ ମୁକ୍ତି ଓ ଗୁଡ଼  
ବିଚାରଣ କରନ୍ତି । ଏହି ବିବାହ ଦାୟିତ୍ୱ ହିଲିକା  
ପାଇଁ ଗୁଣକଣକୁ ବସ୍ତୁଯାଏ ।

ଉଦ୍ଦେଶ୍ୟମାନେ ନିଜ ଓ ଗାଁ ଗାଁର ନିଜର  
ଜୀବନକୁ ରକ୍ଷା କରୁ ଚାଲନ୍ତି । ପୁତ୍ର ଓ  
ସ୍ତ୍ରୀ ଉଭୟେ ଏହି ନିତିରେ ଯେଉଁ ଦିଅନ୍ତି । ସ୍ତ୍ରୀ-  
ଲୋକମାନେ କେଉଁଠି ଲୁଗା ଓ ଅଳଙ୍କାରରେ  
ଭୂଷିତ ହୁଅନ୍ତି । ପୁତ୍ରମାନେ ବନ୍ଦ୍ୟ ବଜାନ୍ତି ।  
ବିଭିନ୍ନ ଉତ୍ସବ ପହିଳା ଖାପ ଖାଇଲେ ଭଲ ଭଲ  
ଭଲ ଗୀତ ସେମାନଙ୍କର ରକ୍ଷଣ । ଗୀତଗୁଡ଼ିକ  
ସେମାନଙ୍କ ନିଜ ଭାଷାରେ ରଚନା କରାଯାଇଛି ।  
ଗୀତ ଗୁଡ଼ିକର ପ୍ରଧାନ ବିଷୟବସ୍ତୁ ହେଲେ ପ୍ରେମ ।

ଉଦ୍ଦେଶ୍ୟମାନେ ପରମପୁଣ୍ୟମ ଉଠାବୁଷ କରି-  
ଅସୁରନ୍ତି । ଯେଉଁମାନେ ପମତଳ ଅଞ୍ଚଳରେ ବାସ  
କରୁଛନ୍ତି ସେମାନେ ଅତ୍ରୁରୁମରେ ବୁଷ କରନ୍ତି ।  
ଧାନ, ମକା ଓ ବିଭିନ୍ନ ପ୍ରକାରର ଖାଇ ଦେଉଛି  
ସେମାନଙ୍କର ପ୍ରଧାନ କୃଷିଜାତ ଉତ୍ପାଦ ଦ୍ରବ୍ୟ ।  
ମାତ୍ର ସେମାନଙ୍କର ଉତ୍ପାଦନ ଯଥେଷ୍ଟ ହେଉ  
ନଥିବାରୁ ସେମାନେ ଜଙ୍ଗଲରୁ ଖାଦ୍ୟଦ୍ରବ୍ୟ ସଂଗ୍ରହ  
କରନ୍ତି । ଅମ୍ଳ-କୋଇଲା (ଅମ୍ଳ ଟାକୁଆର ପେ)  
ଓ ଖାଦ୍ୟପତେଗୀ ବିଭିନ୍ନ ପ୍ରକାରର ମୂଳ ଦୁଇ  
ମାସ ପର୍ଯ୍ୟନ୍ତ ସେମାନଙ୍କ ଖୋରାକ ଚଳାଏ । ଶିକାର  
ମଧ୍ୟ କରାଯାଏ । ସେମାନେ ଦେଉଳ ଭାବରେ  
ଗୋଛୁ ବା ମହୁଷି ମାଂସ, ଦୁଗୁଣ୍ଡ ମାଂସ ଏବଂ ମଦ  
ଖାଆନ୍ତି ।

### ପରଜା

୧୯୭୧ ମସିହାର ଜନଗଣନା ଅନୁଯାୟୀ 'ପରଜା'-  
ମାନଙ୍କର ସଂଖ୍ୟା ହେଉଛି ୧୫୯, ୭୦ ଏବଂ  
ସେମାନେ ମୁଖ୍ୟତଃ କୋବସୁଟ ଜିଲ୍ଲା ଏବଂ  
କଳାହାଣ୍ଡି ଜିଲ୍ଲାର କେତେକ ଅଞ୍ଚଳରେ ବିଶେଷ  
ଭାବରେ ବାସ କରନ୍ତି । 'ପରଜା' ଦେଖି ସଂସ୍କୃତ  
ଭାଷାର 'ପରଜା' ଶବ୍ଦରୁ ଉତ୍ପନ୍ନ । ସେମାନଙ୍କର ଭାଷା  
ଗୋଣ୍ଡ ଶ୍ରେଣୀୟ ଏବଂ ଏହାକୁ 'ପରଜା' କୁହାଯାଏ ।  
ପ୍ରଚଳିତ ଭାବରେ ଜଣାଯାଏ ଯେ ସେମାନଙ୍କର  
ଆଦି ସ୍ଥାନ ବା ଉତ୍ପତ୍ତିସ୍ଥାନ ହେଉଛି ମଧ୍ୟପ୍ରଦେଶର  
ବସ୍ତରରେ । ଏହି ଉପକ୍ରମର ଶାଖା ପ୍ରଶାଖା  
ନିମ୍ନରେ ପ୍ରଦତ୍ତ ହେଲା :—

- (୧) ଗୋଡ଼ୁଆ ବା ବଡ଼ ପରଜା ।
- (୨) ବରେଜ ବା ଯୋଡ଼ୁଆ ପରଜା ।
- (୩) ପେଜା ପରଜା ।
- (୪) କୋଣ୍ଡ ପରଜା ବା ସେଟିଆ ପରଜା ।



ପରଜା ବନ୍ଧବ

ଶୋଡ଼ିଆ ପରଜାମାନେ ସମାଜର ସବୋଳ ପଦକ୍ଷର ଅଧିକାରୀ । ସେମାନେ କେବେକେଲେ ଗୋମାଂସ ବା ମଦ୍ୟ ମାଂସ ରକ୍ଷଣ କରନ୍ତି ନାହିଁ । କୋଣ୍ଡ ପରଜାମାନେ ପରମ୍ପରାଗତ ଭେଦ ପାଳନ କରୁଥିବାର ଦେଖାଯାଇ କରାଯାଏ ।

ନୀଳଗିରି ନାମ ଅନୁସାରେ ପରଜାମାନଙ୍କର ମଧ୍ୟ ଦାସ, କରମ ବା କରୁତ, ନେତମ୍ (ତୁରୁର), ପାଣ୍ଡେଇ (ପାଠ) ରଚ୍ୟାଦି ଦଶ ସଂଖ୍ୟ ଅଛି । ଦଶର ନାମ ଥିବା ଜନ୍ମକୁ ମାରିବା, ଖାଇବା ବା ଆଦର କରିବା ଉପରେ କଟକଣା ରହିଛି ।

ସାଧାରଣତଃ ପୁଅ ବା ଝିଅର ବଦାହ ପିତା-ମାତାଙ୍କ ଦ୍ଵାରା ହିଁର ହୁଏ । ପୁଅର ଘରେ ବଦାହ କାର୍ଯ୍ୟ ହୁଏ । ବରର ଘରକୁ କେବଳ କନ୍ୟା

ପକ୍ଷର ସ୍ଵୀକୃତିମାନଙ୍କ ଦ୍ଵାରା କନ୍ୟା ନିଆଯାଏ । ସେମାନଙ୍କ ମଧ୍ୟରେ କନ୍ୟା ସୁନା ପ୍ରଥା ପ୍ରଚଳିତ ଅଛି । ସାଧାରଣ ବଦାହ ପ୍ରଥା ବ୍ୟତୀତ ସେମାନଙ୍କ ମଧ୍ୟରେ ଉତୁକଥା ବାହା (ପ୍ରେମ ବଦାହ), ଜାକଅ—ଉତୁକ ବାହା (ଧର ବାହା), ପିପାମଣ୍ଡିନି ବାହା (ଉଧବା ବା ଶେଷ୍ୟା ସ୍ଵୀ ଲୋକଙ୍କ ସହ ବଦାହ) ଆଦି ପ୍ରଚଳିତ । ଦଣ, ପାହାଡ଼ ଓ ନର ନରର ବରଲ୍ଲ ଦେବ ଦେବଙ୍କୁ ସେମାନେ ପୂଜା କରନ୍ତି । ସେମାନେ ମଧ୍ୟ ବସ୍ତ୍ରର ଅଧିକାରୀ ଦନ୍ତେଶ୍ଵରଙ୍କର ପୂଜା କରନ୍ତି । କୁକୁଡ଼ା, ଅଳ୍ପ ଏବଂ ଅନ୍ୟାନ୍ୟ ପୂଜାପୋକରଣ ଦେବଦେବୀ ଏବଂ ପୁସ୍ତପୁସ୍ତକ ଅର୍ପଣ କରାହୁଏ । ପ୍ରତ୍ୟେକ ଗ୍ରାମରେ ଜଣେ ଶିରଧର (ନାକଣ) ଥାଆନ୍ତି ଏବଂ ତାଙ୍କୁ ଠାକୁରାଣୀ ବନ୍ଧେ ହୁଅନ୍ତି ।

ପରଜାମାନେ ସାଧାରଣତଃ ଚାଷୀ, ମାତ୍ର ସେମାନଙ୍କ ମଧ୍ୟରୁ ଯେଉଁମାନେ ନିଃସ୍ଵ ସେମାନେ ପ୍ରଧାନତଃ ଜଙ୍ଗଲର ଫଳ ମୂଳ ଉପରେ ନିର୍ଭର କରନ୍ତି ।

**ବଣ୍ଡା**

କୋରୁପ୍ଟ ଜିଲ୍ଲାର ବୋଣା ପାହାଡ଼ ନାମରେ ପରିଚିତ ଉଚ୍ଚ ପାହାଡ଼ରେ ବଣ୍ଡା ବା ଉଲଗୁ ଲୋକେ ବାସ କରନ୍ତି । ଏହି ଉପଜାତିର ମୋଟ ଲୋକସଂଖ୍ୟା ହେଉଛି ୪,୭୭୭ ଏବଂ ତନ୍ମଧ୍ୟରୁ ପୁରୁଷଙ୍କ ସଂଖ୍ୟା ହେଉଛି ୨,୪୩୫ ଏବଂ ସ୍ଵୀ ଲୋକଙ୍କ ସଂଖ୍ୟା ହେଉଛି ୨,୨୪୨ । ବଣ୍ଡାମାନଙ୍କୁ ଅତି ଅସଭ୍ୟ, ବଣ୍ଡୁଆ ଓ ବଦର ଏବଂ କୌକୁଳପ୍ରଦ ବୋଲି ବର୍ଣ୍ଣନା କରାଯାଇଛି । ଭୌଗୋଳିକ ସମ୍ପର୍କିତା ଏବଂ ଦୁର୍ଦ୍ଦାନ୍ତି ଓ ସ୍ଵାର୍ଥୀନ ପ୍ରଭୃତି ଯୋଗେ ଏହି ଉପଜାତି ନିଜ ସମ୍ପୃକ୍ତର ଦୈନିକ୍ୟ ରକ୍ଷା କରିପାରନ୍ତି । ବଣ୍ଡାମାନେ ନିଜକୁ 'ରେମୋ' କହନ୍ତି ଏବଂ ମୁଣ୍ଡା ଶ୍ରେଣୀକୁ ଅଷ୍ଟୋ-ଏପିଥାଟିକ୍ ସାଧା କହନ୍ତି ।

ପାହାଡ଼ ଶିଖରରେ ଲମ୍ବି ଯାଇଥିବା ଓ ଆମ୍ଭ, ଜାମୁ ଚୋଟାଦାର ପରିବେଷ୍ଟିତ ଗାଁମାନଙ୍କରେ ବଣ୍ଟାମନେ ବାସ କରନ୍ତି । ସରଗୁଡ଼କ ଇତସ୍ତତଃ ଶବ୍ଦରେ ବସିଥି ଏବଂ ଗ୍ରାମରେ ନିୟମିତ ସମ୍ମାନାହିଁ । ଗାଁ ନିକଟରେ ସୁନ୍ଦର କଦଳୀ ଓ ଜଞ୍ଜା ବଗିଚା ଏବଂ ଧାନ ଚିଲ ଦୃଷ୍ଟିଗୋଚର ହୁଏ । ଗାଁ ମଝିରେଥିବା ପଥରଦେବୀକୁ ସିନ୍ଧ-ବୋର କୁହାଯାଏ । ଏହି ସିନ୍ଧବୋରକୁ କେନ୍ଦ୍ରକରି ଗାଁର ସାମାଜିକ ଜୀବନ ଓ ଧର୍ମ ଗଢ଼ିଉଠିଛି ।

ସ୍ତ୍ରୀଲୋକମାନଙ୍କର ପୋଷାକ ପରିଚ୍ଛଦ ଓ ଅଳଙ୍କାର ବିଶେଷ ଉଲ୍ଲିଖଯୋଗ୍ୟ । ପୁରୁଣାକାଥେ ଚନ୍ଦ୍ରରେ କୁଣ୍ଡାପାଇଥିବା କେରଙ୍ଗ ଲୁଗା ସ୍ତ୍ରୀଲୋକମାନେ ବ୍ୟବହାର କରନ୍ତି । ଏହି ଲୁଗାର ଓସାର ହେଉଛି ଟଳସି ଠାରୁ ୨ଂ ଲକ୍ଷ ପର୍ଯ୍ୟନ୍ତ ଏବଂ ଲମ୍ବ ହେଉଛି ୨ ଫୁଟଠାରୁ ୩ ଫୁଟ ମଧ୍ୟରେ । ଏହି ଲୁଗା ଖଣ୍ଡିକ ସେମାନଙ୍କ ଅଣ୍ଟା ଉପରେ ଗୁଡ଼ୁଆ ହୋଇଥାଏ । ବଣ୍ଟା ସ୍ତ୍ରୀମାନେ ବିଶେଷ ଶବ୍ଦରେ ଅଳଙ୍କାରପ୍ରିୟ ଏବଂ ଏହି ଅଳଙ୍କାର ପିନ୍ଧିବା ପୁରୁଣାକା ବିଶେଷ ଶବ୍ଦରେ ସେମାନଙ୍କର ନଗ୍ନତାକୁ ଘେଡ଼ାଇ ପକାଏ । ପିତଳ ଓ ବରଲୁ ପ୍ରକାର କାଚ-ମାଳ ଏବଂ ରସ-ତଥାରି ଖରନ୍ ସେମାନଙ୍କର ଛାତି ଓ ବେକକୁ ଘୋଡ଼ାଇ ରଖେ । ପୂର୍ଣ୍ଣରୂପେ ଲଣ୍ଡିତ-ମସ୍ତକ ହୋଇ ନାରୀମାନେ ମୁଣ୍ଡର ଉପରେ ବେଣୀ ପକାଯାଇଥିବା ଫିତା ବାନ୍ଧନ୍ତି । ଦୁଇ ବାହୁରେ ସେମାନେ ରସ ଢେର ବା ବଳା ପିନ୍ଧନ୍ତି ।

କୃଷି ହେଉଛି ସେମାନଙ୍କର ପ୍ରଧାନ ଗାଦିବା ସେମାନେ ବଣୁଆ ଫଳମୂଳ ଓ ବାଉଁଶ କରଡ଼ି ଇତ୍ୟାଦି ସମ୍ବଳ କରନ୍ତି । ଏହି ଉତ୍ପାଦର ପ୍ରଧାନ ଖାଦ୍ୟ ହେଉଛି ମାଣ୍ଡିଆ । ସେମାନେ ଛେଳ, ବୁଣ୍ଡା ଓ କୁକୁଡ଼ା ପ୍ରଭୃତି ପଶୁପକ୍ଷୀ ପାଳନ କରନ୍ତି ଓ ସଲପ ମଦ ପିଇବାକୁ ଭଲ ପାଆନ୍ତି ।

ବଣ୍ଟାମାନେ ଦୁଇଟି ସମ୍ପ୍ରଦାୟରେ 'ବରଲୁ' ଓ ଗୋଟିଏ ହେଉଛି 'କନ୍ଦାଲ' (ଗୋଖର) ଓ ଅନ୍ୟଟି ହେଉଛି 'କିଲେ' (ବାସ) । ଏହାକୁ ବଂଶ କୁହାଯାଏ ଏବଂ ପଶୁ ପକ୍ଷୀକ ନାମ ଅନୁସାରେ ବଂଶର ନାମ ହୋଇଥାଏ । ଗ୍ରାମ ହେଉଛି ପ୍ରଧାନ ସାମାଜିକ କେନ୍ଦ୍ରସ୍ଥଳ । ଗାଁ ଭିତରେ ବିବାହ କଠୋର ଶବ୍ଦରେ ମନା କରାଯାଇଛି । ଗାଁର ମୁଖ୍ୟ ବ୍ୟକ୍ତିକୁ ନାଏକ ଏବଂ ପୁରୋହିତକୁ 'ଶିଷ' କୁହାଯାଏ ।

ଦାନକ ଓ ଦାଳିଆ ଉତ୍ପାଦକପାଇଁ ପୁଅକୁ ଶୟନାଗାର ରଖିଛି । ଦାନକ ଓ ଦାଳିଆମାନେ ନିଜ ନିଜ ପାଇଁ ଉଦ୍‌ଭିଷ୍ଟୁକା ଶୟନାଗାରରେ ଶୟନ



ଜଳପୁ ସମ୍ପତ ବଣ୍ଟା ବରୁଣୀ

କରନ୍ତି । ବ୍ରାହ୍ମଣମାନଙ୍କର ଗୋଷ୍ଠୀ-ଶୟନାଗାର ପ୍ରଧାନତଃ ଗୋଟିଏ ବନ୍ଦୀତ ଅନୁଷ୍ଠାନ (Matrimonial Agency)ର କାର୍ଯ୍ୟ କରେ । ବନ୍ଦୀତ ପୂର୍ବରୁ କୌଣସି ପୁଅର ଯୌନ ସମ୍ପର୍କକୁ ସେମାନଙ୍କ ସମାଜରେ କଠୋର ଭାବରେ ନିଷିଦ୍ଧ କରାଯାଇଛି । ବରଲ୍ଲ ଗ୍ରାମର ସୁବ୍ରହ୍ମଣ୍ୟମାନଙ୍କର ଶୟନାଗାରକୁ ସନ୍ଧ୍ୟାରେ ଯାଇ ସେମାନଙ୍କ ସହିତ ଅଧିକା ଚାମସା ଓ ନୀଳ ଗୀତରେ ଯୋଗ ଦେବାପାଇଁ ସୁବ୍ରହ୍ମଣ୍ୟମାନଙ୍କୁ ଅନୁମତି ଦିଆଯାଏ । ଏହିପରି ଭାବରେ ବନ୍ଦୀତ-ଯୋଗ୍ୟା ଝିଅମାନଙ୍କ ସହିତ ସମ୍ପର୍କ ସ୍ଥାପନ କରିବା ନିମନ୍ତେ ସେମାନେ ସୁବିଧା ପାଆନ୍ତି ଏବଂ ପରିଶେଷରେ ପତ୍ନୀ ହୁଏତର ଯାତ୍ରାକୁ ମନୋମତ କରନ୍ତି, କୋର କଣ ତା' ହାତରେ କାନ୍ଧ ପିନ୍ଧାଇ ଦିଅନ୍ତି । ବ୍ରାହ୍ମଣମାନଙ୍କର 'ଶୟନାଗାର'ର ପ୍ରକୃତ ଲକ୍ଷ୍ୟ ହେଲା ବନ୍ଦୀତ ।

ସୁବଳ ନିଜର ପତ୍ନୀ ମନୋମତ କରେ ଏବଂ ପରେ ନିଜ ପିତାମାତାଙ୍କର ମତାମତ ନିଏ । ନିୟମିତ ବନ୍ଦୀତକୁ 'ସେବକ' କୁହାଯାଏ । ଏହି ପ୍ରକାର ବନ୍ଦୀତ ବ୍ୟୟସାପେକ୍ଷ ହୋଇଥିବାରୁ କେବଳ କେଳେକ ଧନୀ ଘର ଏହା କରିବାକୁ ସମର୍ଥ ହୁଅନ୍ତି । ପ୍ରେମିକ ଓ ପ୍ରେମିନୀ ପଳାୟନ କରି ବନ୍ଦୀତ କରିବା ବା କାହାଘରେ ପ୍ରବେଶ କରି ବନ୍ଦୀତ କରିବା (Marriage by elopement or intrusion) କୁହାଯାଏ; ମାତ୍ର ବଳାହାରରେ ବନ୍ଦୀତ କରିବା ଏକ ସାଧାରଣ କଥା । ସୁବଳି ଅସାଧାରଣ ଦକ୍ଷିଣୀ ସେମାନଙ୍କର ପାରିବାରିକ ଜୀବନରେ ଗଣ୍ଡଗୋଳ ସୃଷ୍ଟି କରାଏ । ପ୍ରଥମଟି ହେଉଛି ଯେ ସ୍ତ୍ରୀ ଅପେକ୍ଷା ସ୍ତ୍ରୀ ସାଧାରଣତଃ ଅଧିକ ବୟସ୍କା ହୋଇଥାଏ । ପାତ୍ର-ବୟସ୍କା ଝିଅମାନେ ସାଧାରଣତଃ ନିଜ ଅପେକ୍ଷା କମ୍ ବୟସର ପୁଅମାନଙ୍କୁ ବନ୍ଦୀତ କରିବାକୁ ପସନ୍ଦ କରନ୍ତି, କାରଣ ସେମାନେ ବୁଢ଼ୀ ହୋଇଲେ କମ୍ ବୟସର ପୁଅମାନେ (ଅପେକ୍ଷାକୃତ

ସ୍ତ୍ରୀସ୍ତ୍ରୀବାନ୍ ) ସେମାନଙ୍କ ନିମନ୍ତେ ଭେଟରା'ର କଣ ପାରିବେ । ଦ୍ଵିତୀୟତଃ ସ୍ତ୍ରୀ ସାଧାରଣତଃ ନିଜ ସାଧାରଣତଃ ସ୍ତ୍ରୀ ସହିତ ପ୍ରବେଶରେ ଲାଗୁ ରହନ୍ତୁ । ଏହି ଦୁଇ କାରଣ ଯୋଗେ ପାରିବାରିକ ଦ୍ରବ୍ୟ ଓ ଗୁଡ଼ପତ୍ରର ସୃଷ୍ଟି ହୋଇଥାଏ ।

ବ୍ରାହ୍ମଣମାନେ ଅତ୍ୟନ୍ତ ଦୁର୍ଦ୍ଦଳ । ହତ୍ୟାକାଣ୍ଡ ସେମାନଙ୍କ ନିକଟରେ ଏକ ସାଧାରଣ କଥା । ସମୟ ସମୟରେ ସେମାନେ ବାହାରର ଅନ୍ୟାନ୍ୟ ଗାଁ ଗଣ୍ଡା ଆକ୍ରମଣ କରି ସେଠାରୁ କୁକୁଡ଼ା, ସଲପ ମଦ ଓ ଅନ୍ୟାନ୍ୟ ଖାଦ୍ୟ ଦ୍ରବ୍ୟ ନେଇ ଯାଆନ୍ତି ।

### କୋୟା

ମାଲକାନ ଗିରି ମହକୁମାର ମୁଖ୍ୟ ଉପ-ଜାତି ହେଉଛନ୍ତି କୋୟା । ୧୯୭୧ ମସିହା ଜନଗଣନା ଅନୁଯାୟୀ ସେମାନଙ୍କର ସଂଖ୍ୟା ହେଉଛି ୩୬,୦୦୦ । ମାଲକାନଗିରି ମହକୁମାର ଘୋର ଅଭାବ ଆକ୍ରାନ୍ତ ଦକ୍ଷିଣାଞ୍ଚଳରେ ସେମାନେ ଇତିହାସିକ ଭାବରେ ରହିଛନ୍ତି । ଘୋର ଅଭାବ ମଧ୍ୟରେ ଚିକିତ୍ସା ଗ୍ରାମରୁତକରେ କୋୟାମାନେ ବାସ କରନ୍ତି । ଅଧିକାଂଶ ସମୟରେ ସେମାନେ ନୂତନ ଜମି ଅନ୍ଵେଷଣରେ ବା ଭୌତିକ ଶକ୍ତିର ଭୟରେ ଏକ ଗ୍ରାମରୁ ଯାଇ ଅନ୍ୟ ଏକ ଗ୍ରାମରେ ବାସ କରନ୍ତି । ସେମାନଙ୍କର ଧାରଣା ଯେ ଶରୀର ଓ ଧନ ସମ୍ପଦ କ୍ଷତି କରିବାକୁ ପ୍ରାକୃତିକ ବିପଦ ଏହି ଭୌତିକ ଶକ୍ତି ହାର ସଂଘଟିତ ହେଇଥାଏ । ପ୍ରତ୍ୟେକ ଗ୍ରାମରେ 'ବଜାରୁଡ଼' ବା 'ଠାକୁର ଘର' ଅଛି । ଗ୍ରାମର ମୁଖ୍ୟ ବ୍ୟକ୍ତି ବା 'ପେଡ଼ା'ର ଘର ନିକଟରେ ସାଧାରଣତଃ 'ବଜାରୁଡ଼' ଥାଏ । କୋୟାମାନେ ଦ୍ରାବିଡ଼ ଭାଷା ଅନ୍ତର୍ଭୁକ୍ତ 'ଗୋଣ୍ଡ' ଭାଷା କହନ୍ତି ।

କେତେକ ଅଞ୍ଚଳରେ ସେମାନଙ୍କ ଭାଷା ମଧ୍ୟରେ ତେଲୁଗୁ ଓ ଓଡ଼ିଆ ଭାଷା ମିଶି ରହିଛି ।

କୋପ୍ପା ସମାଜରେ ସବାପେଷା ସ୍ତ୍ରୀ ସାମାଜିକ ଅନୁଷ୍ଠାନ ହେଉଛି 'କଟମ୍' ବା ପରିବାର । ସାଧାରଣତଃ ପିତା ଏବଂ ସେମାନଙ୍କର ସନ୍ତାନ ସନ୍ତତି ଏହାର ଅନ୍ତର୍ଗତ । ଏକ ପତ୍ନୀ ଗ୍ରହଣ ପରାଧି ନିୟମ, ତଥାପି ଅନେକ କୋପ୍ପା ବଡ଼ ପତ୍ନୀ ଗ୍ରହଣ କରିଛନ୍ତି । ସାଧାରଣତଃ ସେମାନଙ୍କର ଏକରୁ ଅଧିକ ପତ୍ନୀ ଅଛନ୍ତି ସେମାନେ କେତେକ କଥା ବିଚାର କରି ସେହିପରି କରି ଆସନ୍ତି । ପ୍ରଥମତା ଅର୍ଥନୈତିକ କାର୍ଯ୍ୟ ସମାପନ ସେମାନେ ଯଥେଷ୍ଟ ସାହାଯ୍ୟ ପାଆନ୍ତି । ଦ୍ଵିତୀୟତଃ ଯୌନ ଲଳସାର ପରିଚ୍ଛେଦ ସମାପନପରେ ସେହିପରି କରି ଆସନ୍ତି । କାରଣ ଅନେକ କ୍ଷେତ୍ରରେ ସ୍ଵାମୀନଙ୍କର ବୟସ ଅଧିକ ହୋଇଥାଏ । ପରିଶେଷରେ ଏକରୁ ଅଧିକ ଦାର ଗ୍ରହଣ କରିବାଦ୍ଵାରା କୋପ୍ପାମାନେ ଭାବନ୍ତି ଯେ ସମାଜରେ ସେମାନଙ୍କର ପ୍ରତିଷ୍ଠା ବଢ଼ି ଯାଇଛି ।



ପ୍ରକୃତ-ଦଃ ନିତୋଳ ସ୍ଵାମୀରେ ଭେଦବାନ କୋପ୍ପା ସୁରକ

କୋପ୍ପାମାନେ ୫ଟି ଉପଜାତିରେ ବିଭକ୍ତ, ଯଥା— କୋର୍ଡ଼ାସି, ଓଡ଼ି, ମାଦକମ, ମାଘ ଓ ପାଡ଼ିମ । ସେମାନଙ୍କ ଜାତିରେ ଯେ କୌଣସି ବ୍ୟକ୍ତି ନିଜର ଉପଜାତି ମଧ୍ୟରେ ବିବାହ କରି ପାରିବେ ନାହିଁ । ତାହାର କାରଣ ହେଉଛି ସେମାନେ ବିଶ୍ଵାସ କରନ୍ତି ଯେ ନିଜ ଜାତି ମଧ୍ୟରେ ପରସ୍ପର ସହିତ ରକ୍ତଗତ ସମ୍ପର୍କ ରହିଛି । କୌଣସି ବ୍ୟକ୍ତି କନ୍ୟା ଅନୁସନ୍ଧାନ କରିବାକୁ ଗଲେ, ସେ କେଉଁ ଉପଜାତି ବା 'କାଟା'ର ଲୋକ ବୋଲି ପ୍ରଶ୍ନ କରାଯାଇଥାଏ ।

କୋପ୍ପା ସମାଜରେ ଅବିବାହିତ ବ୍ୟକ୍ତିମାନଙ୍କୁ ସେମାନଙ୍କ ସମାଜର ପୂର୍ଣ୍ଣାଙ୍ଗ ସଭ୍ୟରୂପେ ଗ୍ରହଣ କରାଯାଇ ନଥାଏ । ସ୍ଵୀ ହେଉଛି ସବୁ କ୍ଷେତ୍ରରେ ସ୍ଵାମୀର ଅପରିହାର୍ଯ୍ୟ ସହକର୍ମୀ । କୋପ୍ପାମାନେ ବିବାହ ସମାପନ ହେତୁ ଶାଶୁରୀଙ୍କ ସୌନ୍ଦର୍ଯ୍ୟ ପ୍ରତି

ସେତେଦୂର ପ୍ରାଧାନ୍ୟ ଦେଇ ନଥାନ୍ତି । କେବଳ ହିଁଅର ଉତ୍ତମ ସ୍ଵାମୀ ଓ କାର୍ଯ୍ୟ ଦକ୍ଷତାକୁ ନେଇ ବିବାହ ସ୍ଥିର କରାଯାଇଥାଏ ।

କୋପ୍ପାମାନେ 'ପେଣ୍ଡୁଲ୍' ନାମକ ଏକ ଦୈବାହିକ ପଦ୍ଧତି ଅନୁସରଣ କରିଥାନ୍ତି । ଏହି ପଦ୍ଧତି ଅନୁଯାୟୀ ଜଣେ ଯୁବକ ଅନ୍ୟ ଗୋଟିଏ ନିର୍ଦ୍ଦିଷ୍ଟ ଯୁବିକାକୁ ବିବାହ କରିବାକୁ ଇଚ୍ଛାକଲେ, ସେହି ଯୁବିକା କ୍ଷେତ୍ରରେ କିମ୍ବା ଜଙ୍ଗଲରେ କାର୍ଯ୍ୟ କରୁଥିବା ବେଳେ ତାହାକୁ ଦଳେ ବନ୍ଧୁକାରୀବଳ ସାହାଯ୍ୟରେ ବଳାଙ୍ଗରରେ ଘେନି ଆସିବାକୁ ହୋଇଥାଏ । ଏହି ପ୍ରକାର ବିବାହକୁ 'କାରସାର ପେଣ୍ଡୁଲ୍' କହୁଥାନ୍ତି । ଏ ପ୍ରକାର ବିବାହରେ ହିଁଅର ବାପ ଓ ମାଆକୁ କ୍ଷତପୂରଣ ଦେବାକୁ ହୋଇଥାଏ । ବଳାଙ୍ଗର ବିବାହକୁ "ଲୋଉ-ଉଦ-ଓଧାଟା" କୁହାଯାଏ ।

ମୋର—ମୋର ଏକା କାହିଁକି, ଅମ ସମସ୍ତଙ୍କ  
 ସ୍ତୁତି ସ୍ତବ୍ଧରେ ଜାଣି ଚାହା ଧର୍ମଗତ ଭେଦଭବ  
 ଚାହିଁ ନାହିଁ । ଏହା ଶିକ୍ଷିତ ଚାହା ଧର୍ମ  
 ବ୍ୟକ୍ତିମାନଙ୍କ ଏକଗୁଣ ଅଧିକାର ହୋଇ ଚାହିଁ  
 ନାହିଁ । ସ୍ତବ୍ଧ ହେଉଛି ସମସ୍ତଙ୍କର । ଏଥିରେ  
 କୃଷକ, ଧନୀ, ଶର୍କିନ, ଅନ୍ଧ ଓ କୋଟି କୋଟି  
 ଭେଦର ଭେଦର ସ୍ଥାନ ରହିଛି ।

—ଗାନ୍ଧୀ

ସାଧାରଣତଃ ଉତ୍ତମ ପକ୍ଷ ପ୍ରାପ୍ତ-ବୟସ ଓ  
 ପ୍ରାପ୍ତ ବୟସୀ ବୋଲି ବିବେଚିତ ହେଲେ ସେମାନଙ୍କର  
 ବିବାହ ଧାର୍ଯ୍ୟ କରାଯାଇଥାଏ । ବାଳକମାନଙ୍କର  
 ଜାଣରେ ବାଳ ଓ ନିଶ ଉଠିଲେ ସେମାନଙ୍କୁ ପ୍ରାପ୍ତ-  
 ବୟସ ଅଥବା ବିବାହଯୋଗ୍ୟ ବୋଲି ବିବେଚନା  
 କରାଯାଇଥାଏ । ସେହିପରି ହିଅମାନେ ପ୍ରାପ୍ତବୟସୀ  
 ହେଲେ ସେମାନେ ବିବାହଯୋଗ୍ୟ ବୋଲି ବିବେଚିତ  
 ହୋଇଥାନ୍ତି । କୋପ୍ପା ସମ୍ପ୍ରଦାୟରେ ସ୍ତ୍ରୀମାନଙ୍କ  
 ବୟସ, ଭୁଲନାରେ ସ୍ତ୍ରୀମାନଙ୍କ ବୟସ ଅଧିକ  
 ହୁଏ ବୋଲି ଦେଖାଯାଏ ।

ସାଧାରଣତଃ ଫସଲ ଅମଳ ପରେ ପରେ ବିବାହ  
 ସମୟ ଆସେ ଏବଂ ଏହିଲ ମାସ ପର୍ଯ୍ୟନ୍ତ ବିବାହ-  
 କାର୍ଯ୍ୟ ଅନୁଷ୍ଠିତ ହୋଇଥାଏ ।

କୋପ୍ପାମାନେ ଅନେକ ସ୍ତ୍ରୀ ଦେବଦେବୀଙ୍କୁ  
 ନିଜର ଦେବଦେବୀ ରୂପେ ପୂଜା ଉପାସନା  
 କରନ୍ଥାନ୍ତି । 'ମନେସୁମ କୋଣ୍ଡା', 'ମାଗଣ୍ଡୁଡ଼ା' ଓ  
 'ମାଳକାନରିରି' ଆଦି ସ୍ତ୍ରୀମାନଙ୍କୁ ସେମାନେ  
 ପୂଜା କରନ୍ଥାନ୍ତି । କୋପ୍ପା ସମ୍ପ୍ରଦାୟର ଲୋକେ  
 କସଳ ଭେଗକୁ ଠାକୁରଣୀ ରୂପେ ମାନନ୍ତି ଓ ଅଳ୍ପ  
 ମାସରେ ଉତ୍ତମ ମଧ୍ୟ କରନ୍ତି । ଏହାଛଡ଼ା ଏମାନେ

ବିଭିନ୍ନ ମାସରେ ଭିନ୍ନ ଭିନ୍ନ ଦେବଦେବୀଙ୍କୁ ଉପାସନା  
 କରନ୍ଥାନ୍ତି । ଏଗୁଡ଼ିକ ହେଲେ "ବଜା ପାଣ୍ଡୁ",  
 "କୋଡ଼ିଟା ପାଣ୍ଡୁ", "ବାମୁଡ଼ ପାଣ୍ଡୁ" ଓ "ଇଡ଼ୁ" ।  
 ବୈଶାଖ ଓ ଜ୍ୟୈଷ୍ଠ ମାସରେ ପୃଥିବୀମାତାର ମୂଳା  
 କରାଯିବା ବେଳେ ବିଜା ପାଣ୍ଡୁ ଉତ୍ତର ପାଳିତ  
 ହୋଇଥାଏ । ଭଲ ଫସଲ ପାଇବାପାଇଁ ଏହି ଦେବୀଙ୍କ  
 ଉପାସନା କରାଯାଇଥାଏ ଏବଂ ଏହି ଉତ୍ତରରେ  
 ଆନୁଷ୍ଠାନିକଭାବେ ଆୟ ଶିଆଯାଇଥାଏ ।

କୋପ୍ପାମାନେ ମୁଖ୍ୟତଃ ପୋଡ଼ୁ ଗୁଣୀ । ସେମାନେ  
 ଅଳ୍ପକାଳ ପାଣି ମଡ଼ାଇ ମଧ୍ୟ ଗୁଣ କରୁଛନ୍ତି ।  
 ଏହି ଗୁଣ ବ୍ୟସ୍ତର ସେମାନେ ଜଙ୍ଗଲରୁ ଫଳମୂଳ ଓ  
 କନ୍ଦମୂଳ ଆଦି ସଂଗ୍ରହ କରନ୍ଥାନ୍ତି । ସେମାନେ ମାର୍ଚ୍ଚ ଓ  
 ଅପ୍ରେଲ ମାସରେ ମଡ଼ୁଲ ସଂଗ୍ରହ କରନ୍ତି ଏବଂ  
 ସେଗୁଡ଼ିକୁ ଶୁଖାଇ ଭବିଷ୍ୟତରେ ବ୍ୟବହାର କରବା-  
 ପାଇଁ ମଡ଼ୁକୁ ରଖିଥାନ୍ତି ।

କୋପ୍ପାମାନେ ଭଲଭାବେ ଶିକାର କରି ଜାଣନ୍ତି ।  
 ବର୍ଷସାରା ସେମାନେ ବନ୍ୟ ପକ୍ଷୀ, ଗୁଣ୍ଡୁଣ ମୁଷା,  
 ଠେକୁଆ ଆଦି ଶିକାର କରନ୍ଥାନ୍ତି । ସେମାନେ ଅଃପ୍ରେଲ  
 ମାସରେ ଆନୁଷ୍ଠାନିକଭାବେ ଶିକାର ଆରମ୍ଭ କରନ୍ତି ।

'ପେଦା' ହେଉଛି ଗ୍ରାମର ସାମାଜିକ ଓ ରାଜ-  
 ନୈତିକ ମୁଖିଆବ୍ୟକ୍ତି । ସେ ଧର୍ମସମ୍ବନ୍ଧ ଉତ୍ତର ଓ  
 ସରା ଲତ୍ୟାଦି କରବାରେ ମଧ୍ୟ ପୁରୋଦ୍ଧତ ଓ  
 ଗ୍ରାମବାସୀମାନଙ୍କୁ ପ୍ରଥମେ ଉତ୍ତରାହତ କରନ୍ଥାନ୍ତି ।  
 ସାଧାରଣତଃ ଉତ୍ତରାଧିକାରୀ ସମ୍ପ୍ରଦେ 'ଗ୍ରାମ ମୁଖିଆ'  
 ସ୍ଥାନ ପୁରଣ କରାଯାଇଥାଏ । ଗାଁରେ କୌଣସି  
 ଗଣ୍ଡଗୋଳ ଓ ବାଦବବାଦ ଉତ୍ତରଲେ ଗ୍ରାମ ମୁଖିଆ  
 ତାହା ନିଷ୍ପତ୍ତି କରନ୍ଥାନ୍ତି । ତାହାଙ୍କର ମୃତ୍ୟୁ ପରେ  
 ତାଙ୍କର ବଡ଼ ପୁଅ ମୁଖ୍ୟ ହୋଇଥାନ୍ତି । ଗ୍ରାମ ମୁଖିଆ  
 ଯେଉଁ ନିଷ୍ପତ୍ତି କରନ୍ତି, ତାହା ବିରୁଦ୍ଧରେ କେହି  
 ପ୍ରତିବାଦ କରନ୍ତି ନାହିଁ । କୌଣସି ମୁଖିଆ ବ୍ୟକ୍ତି ଯଦି

ଗ୍ରାମରେ ଅସ୍ତିତ୍ୱ ହୋଇ ପଡ଼େ, ତାହାହେଲେ  
ଗ୍ରାମବାସୀମାନେ ଏକତ୍ର ହୋଇ ଗ୍ରାମର ଅନ୍ୟ  
ଏକ ପ୍ରଧାନ ଲୋକଙ୍କୁ ମୁଖିଆ ରୂପେ ବାଛିଥାନ୍ତି ।

ଗ୍ରାମ ମୁଖିଆଙ୍କୁ ଗ୍ରାମରେ କାର୍ଯ୍ୟରେ  
ପୁରୋହିତ ପ୍ରଧାନ ସ୍ଥାନ ରଖି କରାଯାନ୍ତି । ପୁରୋହିତଙ୍କ  
କାର୍ଯ୍ୟ ମୁଖ୍ୟତଃ ଧର୍ମ ପରିସର ମଧ୍ୟରେ ସୀମାବଦ୍ଧ ଥିଲେ  
ମଧ୍ୟ କୋପ୍ତମାନେ ଏହି ନେତାଙ୍କୁ ବହୁ ସମ୍ମାନ  
ଦେଖାଇଥାନ୍ତି । ଶିଶୁରଙ୍କ ସହିତ ସେ ପୋଗପୁଡ଼ି  
ରଖନ୍ତି ଏବଂ ମନୁଷ୍ୟ ଓ ଦେବତାମାନଙ୍କ ମଧ୍ୟରେ ସେ  
ମଧ୍ୟସ୍ଥ ଦୁଅନ୍ତ ବୋଲି ସେମାନେ ବିଶ୍ୱାସ କରନ୍ତି ।  
ଉତ୍ତରାଧିକାର ସୂତ୍ରରେ ପୁରୋହିତ ମଧ୍ୟ ଗ୍ରାମର  
ଧର୍ମ ସମ୍ପର୍କୀୟ ସମସ୍ତ କାର୍ଯ୍ୟ ସମ୍ପାଦନ କରନ୍ତି ।  
ପୁରୋହିତଙ୍କ ମୃତ୍ୟୁବେଳେ ତାଙ୍କର କେହି ପୁଅ  
ନ ଥିଲେ ତାହାଙ୍କ ଭାଇଙ୍କ ପୁଅ ସେହି କାର୍ଯ୍ୟ  
କରନ୍ତି । ପୁରୋହିତ ହେବା ପୂର୍ବରୁ ଆଗରବଧି  
ସମ୍ପର୍କରେ ଘାଷା ନେବାକୁ ପଡ଼ିଥାଏ ଏବଂ ସୁଧମୀ ଓ  
କିଚେଇୟୁ ହେବାକୁ ହୋଇଥାଏ ।

ଗ୍ରାମରେ ଓଡ଼ିଆ ହେଉଛି ଜଣେ ଯାଦୁକର ।  
କୋପ୍ତା ସମାଜରେ ସେ ମଧ୍ୟ ମୁଖିଆ ଓ ପୁରୋହିତଙ୍କ  
ପରି ମୁଖ୍ୟ ସ୍ଥାନ ଅଧିକାର କରନ୍ତି । ଏହି  
ଯାଦୁକରମାନେ ଗ୍ରାମବାସୀଙ୍କ ଦ୍ୱାରା ନିର୍ବାଚିତ  
ଦୁଅନ୍ତ ନାହିଁ କିମ୍ବା ଉତ୍ତରାଧିକାର ସୂତ୍ରରେ କେହି

ଯାଦୁକର ଦୁଅନ୍ତ ନାହିଁ । ଯାଦୁକର ହେବାପାଇଁ  
କେତେଗୁଡ଼ିଏ ବିଶିଷ୍ଟ ଗୁଣ ଆବଶ୍ୟକ । ସେ ଗୁଣ-  
ଗୁଡ଼ିକ ଯେଉଁ ମାନକଠାରେ ଦେଖାଯାଏ, ସେମାନେ  
କେବଳ ଯାଦୁକର ହୋଇଥାନ୍ତି । ଶିଶୁର ଜନ୍ମପରେ  
ଶିଶୁର ମୁଣ୍ଡରେ ଜଟା ବାଳ ଦେଖାଗଲେ ଜଣାଯିବ  
ଯେ ସେ ହେବ କୋପ୍ତା ସମ୍ପ୍ରଦାୟର ଯାଦୁକର । ଶିଶୁ  
ଅବସ୍ଥାରୁ ସେହି ଶିଶୁକୁ ବାପମାଆଙ୍କ ହୃଦୟ  
ତତ୍ପରତାରେ ରଖାଯିବ । ଶିଶୁର ଖାଦ୍ୟପେୟ  
ଆଦିରେ କେତେକ ନିଷେଧ ରଖାଯିବ । ବାଳକ  
ଅବସ୍ଥାରୁ ତାହାକୁ ଯାଦୁକର ଟ୍ରେନିଂ ନେବାପାଇଁ  
ଜଣେ ଯାଦୁକାରଙ୍କ ଅଧୀନରେ ରହିବାକୁ ପଡ଼େ ।

କୋରାପୁଟ ଜିଲ୍ଲାର ଆଦିବାସୀମାନେ ଜାଣିପା  
ସଂସ୍କୃତିର ବହୁ ତଳେ ପଡ଼ି ରହିଛନ୍ତି । ଭାରତର  
ଜାଣିପା ଗଣତାନ୍ତ୍ରିକ ସଂଗଠନରେ ଆଦିବାସୀମାନଙ୍କୁ  
ଏକତ୍ର କରିବାକୁ ହେଲେ ସେମାନଙ୍କ ଆର୍ଥନୈତିକ  
ଓ ଶିକ୍ଷାଗତ ସ୍ତରକୁ ଉନ୍ନତ କରିବାକୁ ହେବ ।  
ସେଥିପାଇଁ ବିଭିନ୍ନ ଯୋଜନାମାନ କାର୍ଯ୍ୟକାରୀ  
କରାଯାଉଛି । କିନ୍ତୁ ଯଦି ସମାଜ ବିଜ୍ଞାନବିତ୍ତମାନେ  
ଆଦିବାସୀଙ୍କ ସଂସ୍କୃତିକୁ ବିଜ୍ଞାନ-ସମ୍ମତ ପଦ୍ଧତିରେ  
ଅନୁସନ୍ଧାନ ବା ଗବେଷଣା ନ କରନ୍ତି, ତାହାହେଲେ  
ସେମାନଙ୍କ ଆର୍ଥନୈତିକ ଓ ଶିକ୍ଷାର ବିକାଶ ପାଇଁ  
ଯେଉଁ ବ୍ୟବସ୍ଥା ଓ ଉଦ୍ୟମମାନ କରାଯାଇଛି, ତାହା  
ସବୁ ବିଫଳ ହେବ ।

\*

“ଆମକୁ ଆନନ୍ଦ ଦେଉଥିବା ବିଶ ଜଙ୍ଗଲର ଅସଂଖ୍ୟ ଜୀବଜନ୍ତୁଙ୍କୁ ଆମେ ବନ୍ୟପ୍ରାଣୀ ବୋଲି  
କହୁ । ସତ୍ୟତା ଓ ସଂସ୍କୃତି ସତ୍ତ୍ୱେ ବି ଆଜିର ମଣିଷ ଏହି ହିଁସ୍ର ବନ୍ୟଜନ୍ତୁକଠାରୁ ଆହୁରି ମାଗ୍ରମୂଳ ।  
ଜଙ୍ଗଲରେ ବାସ କରୁଥିବା ଅସଂଖ୍ୟ ପ୍ରାଣୀଙ୍କର ସଂପୂର୍ଣ୍ଣ ମଣିଷର ଜୀବନକୁ ସରସ ଓ ମଧୁମୟ କରନ୍ତି ।  
ତେଣୁ ନିମ୍ନ ଲୋପ ପାଇ ଯାଉଥିବା ବନ୍ୟଜନ୍ତୁଙ୍କର ରକ୍ଷଣାବେକ୍ଷଣ ପାଇଁ ଦେଶରେ ଯେତେ ବେଶି  
ପଶୁ ଓ ପକ୍ଷୀମାନଙ୍କ ଲାଗି ଆଶ୍ରୟ ସ୍ଥଳୀ ଖୋଲିଯାଇ ପାରେ ସେତେ ଭଲ ।”

— ଜବାହରଲାଲ ନେହରୁ

## ପୁଷ୍ଟିକର ଖାଦ୍ୟ-ପ୍ରୟୋଗର ପରୀକ୍ଷା

ଓଡ଼ିଶାର ପ୍ରୟୋଗାତ୍ମକ ପରିକ୍ଷଣର ଶ୍ରୀ ର. ଏସ. ମାଧୁସୂଦନ, ଅଭି. ଏ. ଏମ.ଜି. ଲିମିଟେଡ୍ "The Orissa Experiment in Applied Nutrition" ବହିରୁ ଗୃହ୍ୟତ ।

[ ୩୦. ଡଃ ପ୍ର : ]

ପୁଷ୍ଟିକର ଖାଦ୍ୟର ଦୁର୍ଲ୍ଲଭତା ଓ ଉପଯୁକ୍ତ ପରିମାଣ ଖାଦ୍ୟର ଅଭାବ—ଏହି ଦୁଇଟି ଅପୂରଣ ଶକ୍ତି ସମଗ୍ର ଜାତିର ସ୍ୱାସ୍ଥ୍ୟ ନଷ୍ଟ କରୁଛନ୍ତି । ତୁଳନାତ୍ମକ ଭାବରେ ବହୁଥିବା ଜନସଂଖ୍ୟା ଓ ଖାଦ୍ୟ ଶିଳ୍ପର ଉତ୍ପାଦନ ମଧ୍ୟରେ ଥିବା ଅସମତା ଯେତେ ଏକ ସଂକଟଜନକ ପରିସ୍ଥିତି ସୃଷ୍ଟି ହୋଇଛି । ତୁଳନାତ୍ମକ ଏହାର ପ୍ରତିକାର କରିବା ଆବଶ୍ୟକ । ଯେଉଁ ଡାକ୍ତର ଓ ଗବେଷକମାନେ ଏଥିପାଇଁ କାର୍ଯ୍ୟ କରୁଛନ୍ତି ସେମାନଙ୍କର ଉଦ୍ୟମରୁ ଆମେ ଜଣିବାକୁ ପାରିଛୁ ଯେ ଆବଶ୍ୟକ ପରିମାଣରେ ଖାଦ୍ୟପାଇଁ ପାଇବାକୁ ହେଲେ ବିଭିନ୍ନ ପ୍ରକାରର ଖାଦ୍ୟ ଗ୍ରହଣ ବ୍ୟବହାର କରିବା ଦେଖିବା ସବୋଧ୍ୟୁ ହେବ । ତେଣୁ ଆମ୍ଭମାନଙ୍କୁ ଅଧିକ ପରିମାଣରେ ଶରୀର-ରକ୍ଷାକାରୀ ଖାଦ୍ୟଗ୍ରହଣ (Protective food) ବ୍ୟବହାର କରିବାକୁ ହେବ । ପ୍ରୟୋଗାତ୍ମକ ପୁଷ୍ଟିକର ଖାଦ୍ୟ ଯୋଜନାର ଉଦ୍ଦେଶ୍ୟ ହେଉଛି ଏକ ପ୍ରକାର ଜନସଂଖ୍ୟା ବହୁଳ ବ୍ୟବହାର ଚଳାଇବା ।

ଓଡ଼ିଶାରେ ବର୍ତ୍ତମାନ ଏହି ଯୋଜନା କାର୍ଯ୍ୟକାରୀ କରାଯାଇଛି । ବର୍ତ୍ତମାନ ପ୍ରଶ୍ନ ହେଉଛି ପ୍ରୟୋଗାତ୍ମକ ପୁଷ୍ଟିକର ଖାଦ୍ୟ ଯୋଜନା କରିବା ଉଚିତ ହେବ କି ନାହିଁ, ହେଲେ ଓଡ଼ିଶାର ଗାଁ ଗହଳରେ ଏହା କାର୍ଯ୍ୟକାରୀ କରାଯାଇ ପାରିବ କି ନାହିଁ ? ଏହାଦ୍ୱାରା ଅନ୍ୟାନ୍ୟ ସ୍ଥାନରେ କି ପ୍ରକାର ଉପକାର ଦେଖା ଦେଇଛି ? ଏପର୍ଯ୍ୟନ୍ତ ଏଥିରେ ଯେଉଁ ସଫଳତା ଅର୍ଜନ କରାଯାଇ ପାରିଛି, ଜାଣିବା ଉଦ୍ଦେଶ୍ୟରେ ଏହି ଯୋଜନାକୁ କାର୍ଯ୍ୟକାରୀ କରିବା ସମ୍ଭାବ୍ୟ ତାହା କ'ଣ ଯଥେଷ୍ଟ ?

ଉଚ୍ଚ ଯୋଜନାକୁ ଉତ୍ତମରୂପେ କାର୍ଯ୍ୟକାରୀ କରିବାକୁ ହେଲେ ଏହି ପ୍ରଶ୍ନ ଗୁଡ଼ିକର ସନ୍ତୋଷ-ଜନକ ଉତ୍ତର ଦରକାର ।

ସରକାର ଅଧିକାରୀମାନଙ୍କ ଉତ୍ତମ ଓ ଉପଯୁକ୍ତ ଧରଣର ଖାଦ୍ୟ ଖାଇବାକୁ ନ ପାଇ ଖରାପ ଖାଦ୍ୟ ଖାଇବା ଫଳରେ ସାର୍ବଜନିକ ଭାବେ କୁ-ଫଳ ଶ୍ରେଣୀ କରନ୍ତି ଓ ନାନା ପ୍ରକାର ସଂଘାତକ ରୋଗରେ ଆକ୍ରାନ୍ତ ହୁଅନ୍ତି । ପୁଷ୍ଟିକର ଖାଦ୍ୟର ଅଭାବରେ ଲୋକଙ୍କର କାମ କରିବାକୁ ସ୍ତୃତ୍ୟ ଆସେ ନାହିଁ ଓ ଏହା ଫଳରେ ଉତ୍ପାଦନ କମ ହେଉଥିବାର ଅଭିଯୋଗ ହୁଏ । ତେଣୁ ସରକାରଙ୍କ ଦେଖରେ ପୁଷ୍ଟିକର ଖାଦ୍ୟର ଉନ୍ନତ ସ୍ତର ଅବଶ୍ୟକ । ଗାଁ ଗହଳର ସାମାଜିକ ଓ ଅର୍ଥନୈତିକ ଅବସ୍ଥାକୁ ଚିନ୍ତା କରି ପୁଷ୍ଟିକର ଖାଦ୍ୟର



ଉତ୍ପାଦନ ଓ ବ୍ୟବହାର ବିଷୟରେ ଜନସାଧାରଣକୁ ଶିକ୍ଷା ଓ ତାଲିମ ଦିଆଯିବା ଉଚିତ । ଏକ ପକ୍ଷରେ ଭାରତ ସରକାର ଓ ରାଜ୍ୟ ସରକାରମାନେ ଏବଂ ଅନ୍ୟପକ୍ଷରେ ମିଳିତ ଜାତୀୟତାର ଖାଦ୍ୟ ଓ କୃଷି ଅନୁଷ୍ଠାନ, ବିଶ୍ୱସ୍ତ୍ରାସ୍ତ୍ରା ସଂଘା ଓ ମିଳିତ ଜାତୀୟତାର ଅନୁକ୍ରମେ, ସାମ୍ବଲକ ଓ ଅର୍ଥନୈତିକ ପାଣ୍ଠିର ମିଳିତ ଉଦ୍ୟମରେ ଭାରତର ଗାଁ ଗହଳରୁ ପୁସ୍ତିକର ଖାଦ୍ୟର ଅଭାବ ଦୂର କରିବା ସକାଶେ ଜାଣାୟ ଉଦ୍ଦିଷ୍ଟ କାର୍ଯ୍ୟ କରାଯାଉଛି ।

ଏହାର ଲକ୍ଷ୍ୟ ହେଉଛି—

(କ) ପୁସ୍ତିକର ଖାଦ୍ୟ ତଥା ଆନୁଷ୍ଠାନିକ ବିଷୟ-ଗୁଡ଼ିକରେ ବିପୁଳ ଭାବରେ ଶିକ୍ଷା ଓ ତାଲିମ ଦେବା ନିମନ୍ତେ ଏକ ଜାଣାୟ ଯୋଜନାର ଅଭିବୃଦ୍ଧି ଏବଂ ଉତ୍ପାଦନ, ସଂରକ୍ଷଣ ଓ ଅଧିକ କାଳ ପ୍ରାୟୀ ହେବା ଉକ୍ତ ଖାଦ୍ୟର ବ୍ୟବହାର ସମ୍ପର୍କରେ ପ୍ରଚାର କରିବା ସକାଶେ ପ୍ରଚାର ସଂପ୍ରଦାୟ ବିକାଶପାଥନ ।

(ଖ) ଶିକ୍ଷାଦାୟ ଓ ବିଭିନ୍ନ ପ୍ରକାର ଜନସଂସ୍ପର୍ଶ ଦେଖାଇବା ଦ୍ୱାରା ଗାଁ ଗହଳର ଲୋକଙ୍କ ମଧ୍ୟରେ ଉତ୍ପାଦନ, ସଂରକ୍ଷଣ ଓ ସଂରକ୍ଷିତ ଖାଦ୍ୟର ବ୍ୟବହାର ସମ୍ବନ୍ଧୀୟ ସ୍ୱାସ୍ଥ୍ୟପ୍ରଦ କାର୍ଯ୍ୟକଳାପରେ ଅଭିବୃଦ୍ଧି ।

(ଗ) ଏହି କାର୍ଯ୍ୟରେ ନିୟୁତ୍ତ ଅବା କର୍ମୀଗୁରୁମାନଙ୍କର ତାଲିମ ସମ୍ପର୍କରେ ସୁବ୍ୟବସ୍ଥା ।

ପୁସ୍ତିକର କାର୍ଯ୍ୟସୂଚୀ ଅନୁଯାୟୀ ମିଳିତ ଜାତୀୟତାର ଆନୁକ୍ରମିକ, ସଂସ୍କୃତିକ ଓ ଅର୍ଥନୈତିକ ପାଣ୍ଠି (UNICEF) କେତେକ ନିର୍ଦ୍ଦିଷ୍ଟ ତାଲିମକେନ୍ଦ୍ର ଓ ଗୋଷ୍ଠୀ ଉଲ୍ଲସନ ବୃତ୍ତ ତଥା ଉତ୍ପାଦନ କେନ୍ଦ୍ରକୁ କୁକୁଡ଼ା ପାଳନ, ମାଛ ଚାଷ, ଗାଁ ଗହଳରେ ଦୁଗ୍ଧ ଉତ୍ପାଦନ ଓ ଗୋପାଳନ ସକାଶେ ଆବଶ୍ୟକୀୟ ଉପକରଣ, ଶିକ୍ଷା ଉପକରଣ, ଗବେଷଣା-



କେନ୍ଦ୍ର ପ୍ରଥମରୂପେ ପୁସ୍ତିକର ଖାଦ୍ୟ ଗବେଷଣା ଅବସ୍ୟତା ଗାନ ଓ ରେଡ଼ିଓ ଆଦି ଉପାଦାନ, ଏବଂ ସଂରକ୍ଷଣ ଯନ୍ତ୍ରଣା ଯୋଗାଇ ସାହାଯ୍ୟ କରିବ । ଜାଣିଗଣ ଶିକ୍ଷାରେ ସାହାଯ୍ୟ କରିବା ସକାଶେ ଖାଦ୍ୟ ଓ କୃଷି ଅନୁଷ୍ଠାନ ବିଶେଷତଃ ପଠାଇବ ଓ ବିଶ୍ୱ ସ୍ୱାସ୍ଥ୍ୟସଂଘା ସ୍ୱାସ୍ଥ୍ୟ ମନ୍ତ୍ରଣାଳୟ ମଧ୍ୟ ଅନୁରୂପ ସାହାଯ୍ୟ ଦେବ । ଏହି ଯୋଜନାକୁ ସମ୍ପୂର୍ଣ୍ଣରେ କାର୍ଯ୍ୟକାରୀ କରିବାକୁ ଏବଂ ମିଳିତ ଜାତୀୟତାର ବିଭିନ୍ନ ଅନୁଷ୍ଠାନ ଉପକ୍ରମେ ତଥା ସଂଗଠିତ ସାହାଯ୍ୟ ବ୍ୟତୀତ ଘର ନିର୍ମାଣ ଉଦ୍ୟମ ପାଇଁ ଅବଶ୍ୟକୀୟ ଅର୍ଥ ଦେବାକୁ ଭାରତ ସରକାର ଓ ରାଜ୍ୟ ସରକାରମାନେ ଭଲ ହୋଇଛନ୍ତି । ସମସ୍ତ ଖର୍ଚ୍ଚ ନ ଶିଳ୍ପକର୍ତ୍ତା ୯୦ ଭାଗ ଭାରତ ସରକାର ଓ ରାଜ୍ୟ ସରକାରମାନେ ଦେବେ ।

# ଜାଣନ୍ତି କି ?

କଟକର ବଡ଼ ଡାକ ଘରେ (ଜେନେରାଲ ଗୋଷ୍ଠି ଅଫିସରେ) ଦୈନିକ ଦ୍ଵାରଦ୍ଵାର ଏକ ଦଳର ଟଙ୍କାର ଟିକଟ, ପୋଷ୍ଟକାର୍ଡ ଓ ଲଫାପା ଇତ୍ୟାଦି ବକ୍ତି ଦୁଏ, ଦୈନିକ ପ୍ରାୟ ୩୦୦ଟି ମନଅର୍ଡର ପ୍ରତ୍ୟକ୍ଷ କରାଯାଏ, ଏବଂ ବାଧ୍ୟତାମୂଳକ ପଞ୍ଚମ ଦାବରୁ ଦୈନିକ ଦ୍ଵାରଦ୍ଵାର ଟ ୧୫,୦୦୦ (ପନ୍ଦର ହଜାର) ଟଙ୍କା ପଂଗୁଆଡ଼ ହୋଇଥାଏ । ସେଠାରେ ଥିବା ଟେଲିଗ୍ରାଫ୍ ଅଫିସରୁ ଦୈନିକ ପ୍ରାୟ ଦୁଇଶହ ପଞ୍ଚାଶି ଟେଲିଗ୍ରାମ ବାହାରକୁ ପଠାଯାଇଥାଏ ।

ଓଡ଼ିଶାରେ ପୁଷ୍ଟିକର ଖାଦ୍ୟର ଅଭାବ ଦୂର କରିବା ପାଇଁ ୧୯୫୯-୬୦ ମସିହାରେ ଏକ ପୁଷ୍ଟିକର ଖାଦ୍ୟ ଯୋଜନା ବ୍ୟାପକ ଭାବରେ ଆରମ୍ଭ କରାଯାଇଥିଲା । ତାହାଫଳରେ ମାଛ ଚାଷ, ଗ୍ରାମଗୋଷ୍ଠୀ ବିଦ୍ୟାଳୟରେ ଫଳ ଓ ପନିପରିବା ଚାଷ, କୁକୁଡ଼ା ପାଳନ ଇତ୍ୟାଦି ବିଷୟରେ ଶିକ୍ଷା ଦେବା ପାଇଁ କେତେକ ବ୍ଲକ୍ରେ ଏକ ପାଠକର୍ମିଣୀ କାର୍ଯ୍ୟକ୍ରମ ଆରମ୍ଭ କରାଯାଇଛି । ସେଠାରେ ପୁଷ୍ଟିକର ଖାଦ୍ୟ ଓ ସୁସମ ଖାଦ୍ୟର ଉପାଦେୟତା, ଉପଯୁକ୍ତ ରନ୍ଧନ ପ୍ରଣାଳୀ ଏବଂ ପ୍ରାମାଣ୍ୟ ଖାଦ୍ୟର ଉପଯୁକ୍ତ ସଂରକ୍ଷଣ ଇତ୍ୟାଦି ବିଷୟରେ ତାଲିମ୍ ଦିଆଯାଏ । ବିଭିନ୍ନ ଭେଗର ପ୍ରତିଷ୍ଠାପକ ତଥା ଆଗୋଷ୍ଠ୍ୟମୂଳକ ବ୍ୟବସ୍ଥା, ବିଶୁଦ୍ଧ ପାମୟଜଳ ଏବଂ ବିଭିନ୍ନ ସ୍ଵାସ୍ଥ୍ୟକର ବ୍ୟବସ୍ଥା ମଧ୍ୟ ଏହାର ଅନ୍ତର୍ଭୁକ୍ତ । ମହିଳାମଣ୍ଡଳୀ ଓ ଯୁବ ଅନୁସୂଚନ ଗ୍ରାମ ପଞ୍ଚାୟତ ଏବଂ ଗ୍ରାମ ସ୍ଵଳଗୁଡ଼ିକୁ ନେଇ ଏହି ଆନ୍ଦୋଳନ ଚଳି ଉଠିଛି । ପ୍ରତ୍ୟେକ ମହିଳାମଣ୍ଡଳୀରେ ୨୦ ଜଣ ମାତା ଓ ୫୦ ଜଣ ଶିଶୁଙ୍କୁ ସୁସମ ଖାଦ୍ୟ ଦିଆଯାଏ ଏବଂ ପ୍ରତ୍ୟେକ ସ୍କୁଲର ଦୁଇଏକର ଜମିରେ ଫଳ ଓ ପନିପରିବା ଚାଷ

କରାଯାଏ ଓ ସେଥିପାଇଁ ସବୁପ୍ରକାର ସୁବିଧା କରାଯାଏ । ତେଣୁ ବିଦ୍ୟାଳୟଗୁଡ଼ିକ 'ପ୍ରଦର୍ଶନାଗାର'ର କାର୍ଯ୍ୟ କରେ ।

ମହିଳାସମିତି, ମହିଳାମଣ୍ଡଳୀ ଓ ବିଦ୍ୟାଳୟଗୁଡ଼ିକ ତରଫରୁ ଶିଶୁମାନେ ସପ୍ତାହରେ ଛଅ ଦିନ ଦୁଗ୍ଧ ପିଇବା ସକାଶେ ବ୍ୟବସ୍ଥା କରାଯାଏ ।

ଏହି ଯୋଜନାର ମୂଲ୍ୟ ଓ ପ୍ରସାର ନିର୍ଦ୍ଧାରଣ ଏବଂ ପୁଷ୍ଟିକର ଖାଦ୍ୟର ଉତ୍ପାଦନ ଓ ବିକ୍ରୟ ସଂଗଠନ ତଥ୍ୟ ସମ୍ପର୍କ ସମ୍ପର୍କ ମୂଲ୍ୟ ନିର୍ଦ୍ଧାରଣ ବିଭାଗ ଦ୍ଵାରା ହୋଇଥାଏ । ଗାଁ ଗହଳର ଲୋକଙ୍କ ଦ୍ଵାରା ଏହି ଯୋଜନା ଆଦୃତ ହୋଇଛି କି ନାହିଁ ତାହା ଅନୁଧ୍ୟାନ କରିବା ଦେଖିବା ଏହାର ଲକ୍ଷ୍ୟ । ଏପର୍ଯ୍ୟନ୍ତ ୩୨ଟି ଗ୍ରାମର ୧,୧୦୦ ପରିବାରଙ୍କ ମଧ୍ୟରେ ଏହି ସଂପର୍କରେ ଅନୁସନ୍ଧାନ କରାଯାଇଛି ।

୧୯୫୯-୬୦ ମସିହାରେ ବ୍ୟାପକ କୁକୁଡ଼ା-ପାଳନ ଆରମ୍ଭ କରାଯିବା ପୂର୍ବରୁ ଦ୍ଵାରଦ୍ଵାର ପ୍ରତି ଚାଷଗୋଟି ପରିବାରରେ ଗୋଟିଏ ମାତ୍ର କୁକୁଡ଼ା ଥିଲା । ବର୍ତ୍ତମାନ ପ୍ରତି ପରିବାରରେ ଦୁଇଟି ନଗ୍ନ କୁକୁଡ଼ା ରହିଛି । ପ୍ରତି ଆଠ ଗୋଟି କୁକୁଡ଼ା ମଧ୍ୟରେ ଉତ୍କୃଷ୍ଟ ଧରଣର ଗୋଟିଏ ଆର. ଆଇ. ଆର. ବା ହାଇଲି ଲେଭ୍‌ଡର୍ସ୍ଟି ରହିଛି । ଅନୁସନ୍ଧାନଦ୍ଵାରା ଆଦୃତ ମଧ୍ୟ ଜଣାଯାଇଛି ଯେ ସ୍ଵଳୁ ଆୟ ବିଶିଷ୍ଟ ଲୋକମାନେ ସ୍ଵଳୁ କୁକୁଡ଼ା ପାଳନ କରୁଥିବା ବେଳେ ବିଶେଷ ଆୟ କରୁଥିବା ଲୋକେ ଉନ୍ନତ ଧରଣର କୁକୁଡ଼ା ପାଳନ କରୁଛନ୍ତି । ଏହି ଯୋଜନା କାର୍ଯ୍ୟକାଶ କରାଯିବା ପୂର୍ବରୁ ତନ ସପ୍ତାହରେ ମୁଣ୍ଡି ପିଣ୍ଡ ପ୍ରାୟ ଗୋଟିଏ ମାତ୍ର ଅଣ୍ଡା ଖର୍ଚ୍ଚ ହେଉଥିଲା । ଏହି ଅନୁସନ୍ଧାନ ବୁଲିଥିବା ସମୟରେ ଦେଖାଗଲା ଯେ ସପ୍ତାହରେ ମୁଣ୍ଡି ପିଣ୍ଡ ଗୋଟିଏ ଅଣ୍ଡା ଖର୍ଚ୍ଚ ହେଉଛି । କୁକୁଡ଼ା ପାଳନ କରୁଥିବା ପରିବାରରେ ଅଣ୍ଡା ଖର୍ଚ୍ଚ ବିଶେଷ ଭାବରେ ବୁଦ୍ଧି ପାଇବାର ଲକ୍ଷିତ ହୋଇଥିଲା ।

ସ୍ୱେଷ-ବଗିଚା କାର୍ଯ୍ୟକ୍ରମ (Kitchen Garden Programme) ଅନୁଯାୟୀ ୧,୦୯୦ଟି ପରିବାର ମଧ୍ୟରୁ ୭୧୫ଟି ପରିବାର ସ୍ୱେଷ ବଗିଚା ଆରମ୍ଭ କରିଛନ୍ତି । ଏହି କାର୍ଯ୍ୟକ୍ରମର ଅବ୍ୟବହାର ପୂର୍ବରୁ ପତ୍ରାହରେ ମୁଣ୍ଡ ପିଚ୍ଛା ପରିବା-ଉତ୍ପାଦନ ଖୁବ୍ କମ୍ ଥିଲା । ଅନୁସନ୍ଧାନ କାର୍ଯ୍ୟ ଚାଲିଥିବା ସମୟରେ ଏହା ୫ ଗୁଣ ଅଧିକ ବୃଦ୍ଧି ପାଇଥିଲା ଓ ସାମ୍ରାଜ୍ୟକ ପରିବା ଖର୍ଚ୍ଚ ୪ ଗୁଣକୁ ବୃଦ୍ଧି ପାଇଥିଲା ।

୧,୧୦୦ଟି ପରିବାର ମଧ୍ୟରୁ ୭୧୦ଟି ପରିବାରର କଦଳୀ, ପିଜୁଳି ବା ଗୁରୁଲିଆ ଓ ଅମୃତଭଣ୍ଡା ଆଦି ବଗିଚା (orchard) ଲାଗିଛି ଓ ଉତ୍ପାଦନର ଶତକଡ଼ା ୫୭ ଭାଗ ହେଉଛି କଦଳୀ । ତିନି ବର୍ଷ ମଧ୍ୟରେ ଏହି ଫଳର ଉତ୍ପାଦନ ଯେତେ, ଖର୍ଚ୍ଚ ମଧ୍ୟ ସେତେ ହୋଇଛି ।

୯୭ଟି ପରିବାର ମାଛ ଚାଷ କରିଛନ୍ତି । କେତେ ଶହ ପୋଖରୀରେ ମାଛ ଚାଷ କରାଯିବା ଫଳରେ ୪ ବର୍ଷ ମଧ୍ୟରେ ମହାତ୍ମ୍ୟ ଉତ୍ପାଦନ ଦ୍ୱିଗୁଣିତ ହୋଇ ପାରିଛି ।

ଗତ ବର୍ଷ ଶତକଡ଼ା ୧୦ଟି ପରିବାରରେ ଦୁହିଁଲିଆ ଗାଈ ଥିବା ପୁଲେ ଅନୁସନ୍ଧାନ କାର୍ଯ୍ୟ ଚାଲିଥିବା ସମୟରେ ଶତକଡ଼ା ୩୫ଟି ପରିବାରରେ ଦୁହିଁଲିଆ ଗାଈ ଥିଲେ ଓ ଦୁଗ୍ଧର ବ୍ୟବହାର ମଧ୍ୟ ଅନୁରୂପ ବୃଦ୍ଧି ପାଇଥିଲା ।

ଅନୁସନ୍ଧାନରୁ ଜଣାଯାଏ ଯେ ଯେଉଁ ସ୍ଥାନରେ ସ୍ତ୍ରୀଲୋକମାନେ ଏ ବିଷୟରେ ପଞ୍ଚାୟତ ଅନୁଷ୍ଠାନ-ଗୁଡ଼ିକର ସମର୍ଥନ ପାଇବାକୁ ଧ୍ୟାନ ଦେଇଥିଲେ ସେହି ସ୍ଥାନରେ ପନିପତ୍ତୀ, ଫଳ, ଅଣ୍ଡା ଓ ମହାତ୍ମ୍ୟର ଉତ୍ପାଦନ ଓ ବ୍ୟବହାର ଅନ୍ୟ ସ୍ଥାନର ଉତ୍ପାଦନ ଓ ବ୍ୟବହାର ଅପେକ୍ଷା ଦୁଇଗୁଣ ଅଧିକ ହୋଇଥିଲା ।



ଓଡ଼ିଶାର କୌଣସି ଗ୍ରାମ୍ୟ ବିଦ୍ୟାଳୟରେ ଶିଶୁମାନଙ୍କୁ ମଧ୍ୟାହ୍ନ ଭୋଜନ ଦିଆଯାଉଛି ।

କୁକୁଡ଼ା ପାଳନରେ ୮୧ ଜଣ ଓ ଉକୁଷ୍ଠ ଧରଣର କୁକୁଡ଼ା-ଖାଦ୍ୟ ସମ୍ପର୍କରେ ୧୯୫ ଜଣକୁ ତାଲିମ ଦିଆଯାଇଛି । ପ୍ରୟୋଗାତ୍ମକ ପୁଷ୍ଟିକର ଖାଦ୍ୟ ଯୋଜନା କାର୍ଯ୍ୟକାରୀ କରାଯାଉଥିବା ରୁକମାନଙ୍କରେ ୩୩,୦୦୦ ଆସନପ୍ରସବା ଓ ପ୍ରସୂତଙ୍କୁ ଏବଂ ୧,୩୨,୦୦୦ ଜଣ ଶ୍ୱେତ ଶ୍ୱେତ ଶିଶୁକୁ ଦୁଗ୍ଧ ଦିଆଯାଉଥିଲା ।

ସ୍ୱାସ୍ଥ୍ୟ ଔଷଧ ଗବେଷଣା ପରିଷଦଙ୍କ ସୁପାରିଶ ଅନୁଯାୟୀ ପୁଷ୍ଟି ଖାଦ୍ୟର ବ୍ୟବହାର ଏ ପର୍ଯ୍ୟନ୍ତ ହୋଇ ପାରି ନାହିଁ । ତାଲିମ ବ୍ୟବହାର ଅର୍ଦ୍ଧକରୁ ମଧ୍ୟ କମ୍ । ନମୁନା ସ୍ୱରୂପ କାର୍ଯ୍ୟ ଆରମ୍ଭକରାଯାଇଥିବା

( ୩୫ ପୃଷ୍ଠା ଦେଖନ୍ତୁ )

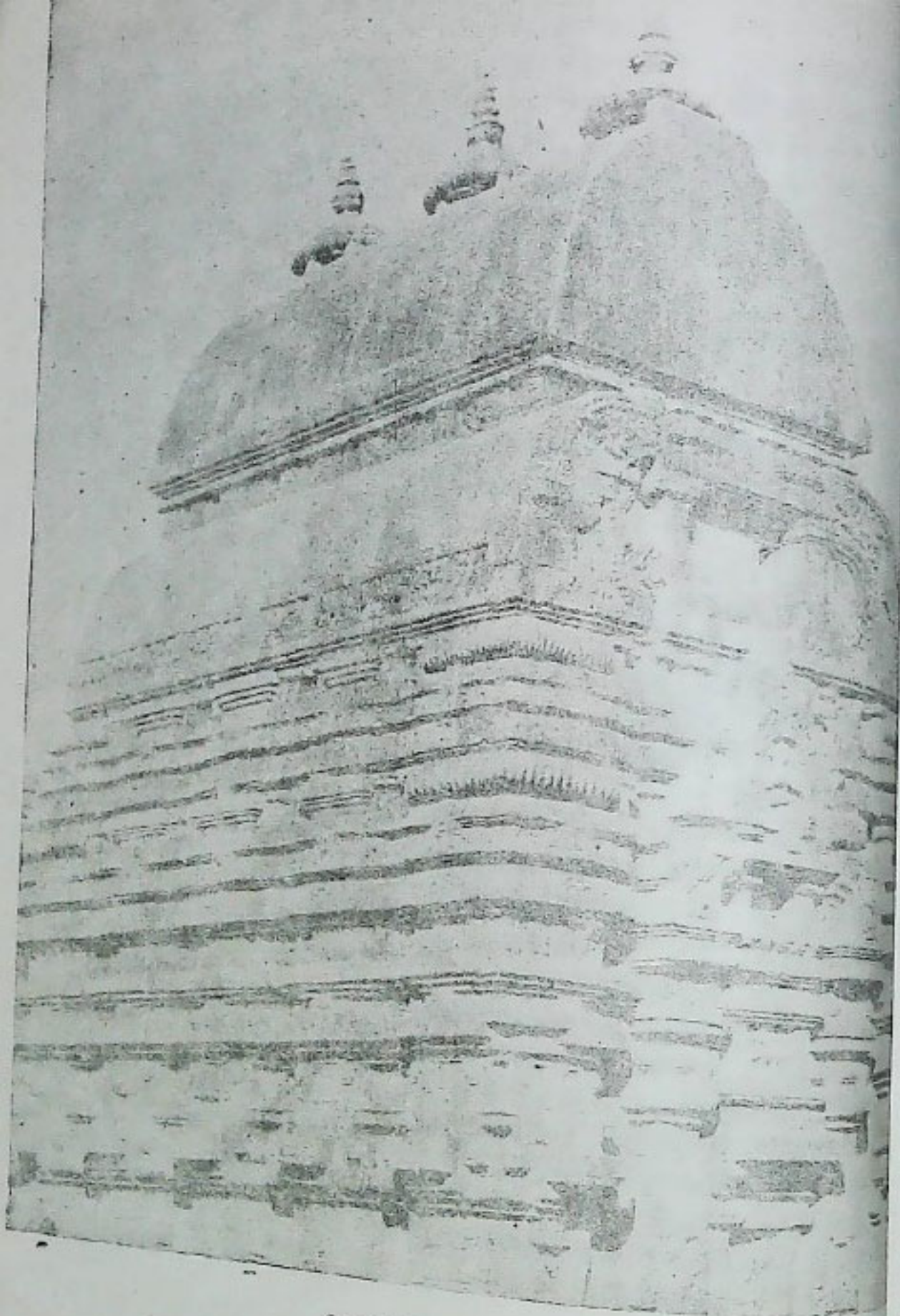

ଭୁବନେଶ୍ୱରର ବୋଉଗାଳ ମଠର

# ରାଉରକେଲାର ଆଦିବାସୀ ଜୀବନରେ ନବ ଜାଗରଣ

ଲେଖକ—ଏସ୍. ଏମ୍. ଗନି

ଓଡ଼ିଶାର ଏକ ବୃହତ୍ ଅଞ୍ଚଳକୁ ନେଇ ଛୋଟ-ନାଗପୁର ଓ ଦାକ୍ଷିଣାତ୍ୟ ମାଲଭୂମିର ଅବିଚ୍ଛିନ୍ନ ଅଂଶ ଗଠିତ ହୋଇଛି । ଏହାର ଉତ୍ତର ପଶ୍ଚିମରେ ପଶ୍ଚିମବଙ୍ଗ, ଅଧିକାଂଶ, ଉତ୍ତର, ପାହାଡ଼ ପର୍ବତ ଓ ଉପତ୍ୟକା ଦ୍ଵାରା ଧାରାବାହିକ ଭାବରେ ବନ୍ଧିତ ହୋଇଛି ଓ ଆଦିବାସୀମାନେ ପ୍ରାୟ ବିଚ୍ଛିନ୍ନ ଭାବରେ ଏହି ଅଞ୍ଚଳରେ ବାସ କରନ୍ତି । ଖ୍ରୀଷ୍ଟପୂର୍ବ ପ୍ରତ୍ୟକ୍ ବା ପାତ୍ରୀମାନଙ୍କ ଆଗମନ ପୂର୍ବରୁ କମାର, କୁମ୍ଭାର, ଦୋଳାନଦାର ଓ ଚୈନ ଉତ୍ପାଦନକାରୀ ଇତ୍ୟାଦି କେତେକ ଅଣଆଦିବାସୀ ସମ୍ପ୍ରଦାୟ, ଆଦିବାସୀ ଓ ବହୁଜଗତ ମଧ୍ୟରେ ଏକମାତ୍ର ସୋଗୟସ ଭାବରେ କାର୍ଯ୍ୟ କରୁଥିଲେ । ପୁରୁଣା ଓ ଐତିହାସିକ ବବରଣୀରୁ ଜଣାଯାଏ ଯେ ଏପରି ସମୟ ଥିଲା ଯେତେବେଳେ ଆଦିବାସୀମାନଙ୍କର ଦେଶର ସାଧାରଣ ଜନତାଙ୍କ ସହିତ ବେଶ୍ ସମ୍ପର୍କ ଥିଲା । କେତେକ ବସୟରେ ସେମାନଙ୍କର ଅପେକ୍ଷାକୃତ ବିଚ୍ଛିନ୍ନତା ଆମ ଦେଶର ପ୍ରଧାନ ସାମାଜିକ ପ୍ରୋତ୍ସାହାରୀ ସେମାନଙ୍କୁ ଅଲଗା କରିଦେଲା । ଆଂଶିକ ଭାବରେ ଏହି ବିଚ୍ଛିନ୍ନତା ଓ ଆଂଶିକ ଭାବରେ ଐତିହାସିକ ସତ୍ୟତା ନଥାଇ ପୃଥ୍ଵୀ ସମ୍ବନ୍ଧରେ ସୀମିତ ଜ୍ଞାନ ଯୋଗେ ଇତିହାସ ଓ ପୌରାଣିକ ଉତ୍ତାପ୍ତାନ ଏବଂ କମ୍ପ୍ୟୁଟର ସମ୍ପର୍କ ଫଳରେ ସେମାନଙ୍କ ମନରେ କେତେକ ବସୟରେ ବନ୍ଧମୁଳ ଧାରଣାର ସୃଷ୍ଟି ହେଲା । ଏହି ବନ୍ଧମୁଳ ଧାରଣା ଓ ସ୍ଵତନ୍ତ୍ର ସାଂସ୍କୃତିକ ଦୃଷ୍ଟିଭଙ୍ଗୀ ସେମାନଙ୍କର ସଂସ୍କୃତିକୁ ଉନ୍ନତପେ ପରିଚିତ କଲା । ପାହାଡ଼ ଓ ଜଙ୍ଗଲର ଏହି ଅଧିବାସୀମାନଙ୍କର ଜୀବନ

ଧାରଣାର ମାର୍ଗ ଦେଶର କୃଷକ ସମ୍ପ୍ରଦାୟର ଜୀବନ ଧାରଣାର ମାର୍ଗଠାରୁ ପୃଥକ୍ ।

ସ୍ଵାଧୀନତା ପରେ ସେମାନଙ୍କର ସାମାଜିକ ତଥା ଅର୍ଥନୈତିକ ଜୀବନରେ ପରିବର୍ତ୍ତନ ଘଟାଇ ସେମାନଙ୍କୁ ଦେଶର ଅନ୍ୟମାନଙ୍କ ସହିତ ସମାନ ସ୍ତରକୁ ଆଣିବା ସକାଶେ ରାଜ୍ୟ ସରକାର କାର୍ଯ୍ୟ ଆରମ୍ଭ କଲେ । ଜଙ୍ଗଲର ଉନ୍ନୟନ ଓ ନିୟମିତ ଶାସନର ପ୍ରବର୍ତ୍ତନ ଫଳରେ ଏହି ଅଞ୍ଚଳରେ ବହିର୍ଜଗତର ପ୍ରଭାବ ପଡ଼ିବା ସକାଶେ ପଥ ଉନ୍ନତ ହୋଇଗଲା । ଅଳ୍ପ କେତେବର୍ଷ ହେବ ଆମ ଦେଶରେ ଶିଳ୍ପ-ବିପ୍ଳବର ଯେଉଁ ଅନ୍ତ୍ୟଦୟ ଦେଖା ଦେଇଛି ତାହା ପ୍ରଥମେ ପ୍ରଥମେ ଖଣିଜ ସମ୍ପଦରେ ଉତ୍ପତ୍ତର ଆଦିବାସୀ ଅଞ୍ଚଳରେ ବରଣ୍ଡା ଜାତ କରାଇଥିଲା ।

ସ୍ଵାଧୀନତା ବନ୍ଧଠାରୁ ଆରମ୍ଭକରି ମୟୂରଭଞ୍ଜ ଜିଲ୍ଲାର ଖଣି ଅଞ୍ଚଳ ପର୍ଯ୍ୟନ୍ତ ସବୁଠି ଉତ୍ତର ଓଡ଼ିଶାରେ ଆଦିବାସୀଙ୍କ ମଧ୍ୟରେ ବିଶେଷ ଜାଗରଣ ଅଗାଧାର ପାରିଛି । ରାଉରକେଲ ଇସ୍ପାତ କାରଖାନା, କରୀବୁରୁ ଲୁହା ଖଣି, ହାସକୁଦ ବନ୍ଧ, ସିମେଣ୍ଟ ଓ ରଫ୍ଟାଲ୍‌ସ କାରଖାନା, ତୁନ ପଥର ଓ ଗୋଲ୍‌ମାଇଟ୍ ଖଣି, ଓଜନଦାର ସମ୍ବପାଡ଼ କାରଖାନା ଓ ବଡ଼ ଧରଣର ଲୁହା ଖଣି ଇତ୍ୟାଦି ଏ ଅଞ୍ଚଳରେ ଗଢ଼ି ଉଠିଛି ।

୧୯୭୧ ମସିହା ଜନଗଣନା ଅନୁଯାୟୀ ସମଗ୍ର ଓଡ଼ିଶାର ଲୋକସଂଖ୍ୟା ୧,୭୫,୪୮,୮୪୭ ମଧ୍ୟରୁ

ଚମ୍ପିଲଭୂତ ପ୍ରକାଶର ଲୋକସଙ୍ଘା ହେଉଛି ୪୨,୨୩,୨୫୭ ଓ ଚମ୍ପିଲଭୂତ ଜାତିର ଲୋକସଙ୍ଘା ହେଉଛି ୨୭,୫୩,୮୫୮ ଓ ଏହା ସମସ୍ତ ଲୋକସଙ୍ଘା ଯଥାକ୍ରମେ ଶତକଡ଼ା ୨୪.୦୭ ଓ ୧୫.୭୪ ଭାଗ । ୨୨,୦୧୪ ବର୍ଗମାଇଲ ବ୍ୟାପୀ ଓ ସ୍ୱଳ୍ପ ସମସ୍ତ ଆଦିବାସୀଙ୍କର ଏକତ୍ରତା ହୋଇଥିବା କୋରାପୁଟ, ମୟୂରଭଞ୍ଜ, ପୁରୀରାଜ୍ୟ ଇତ୍ୟାଦି, ଗଜପତି ଜିଲ୍ଲାର କେତେକାଂଶ ଓ ଫୁଲବାଣୀ ଜିଲ୍ଲାରୁ ସମ୍ବନ୍ଧରେ ଚମ୍ପିଲଭୂତ ଅଞ୍ଚଳ ବୋଲି ଘୋଷଣା କରାଯାଇଛି ।

ଓଡ଼ିଶାର ୭୭ଟି ଚମ୍ପିଲଭୂତ ସମ୍ପ୍ରଦାୟ, ୯୪ଟି ଚମ୍ପିଲଭୂତ ଜାତି ଓ ୧୧୨ଟି ଅନ୍ୟାନ୍ୟ ଅନୁଲୋକ ସମ୍ପ୍ରଦାୟ ରହିଛି ।

ବିଭିନ୍ନ ପ୍ରକାରର ସେମାନଙ୍କର ଅଗ୍ରଗତି ନେଇ ଓଡ଼ିଶାର ଉପଜାତି (Tribe) ଗୁଡ଼ିକୁ ଆଦିମ ଅଧିବାସୀ (Primitives), ପରିବର୍ତ୍ତନ ମଧ୍ୟ ଦେଇ ଗତି କରୁଥିବା ଉପଜାତି (The tribes in transition) ଓ ଅନ୍ୟ ସମ୍ପୂର୍ଣ୍ଣ ଗ୍ରହଣ କରିଥିବା ଉପଜାତି—ଏହିପରି ତିନି ଶ୍ରେଣୀରେ ବିଭକ୍ତ କରାଯାଇଛି । ଆଦିମ ଅଧିବାସୀମାନେ ଦୁର୍ଗମ ଅଞ୍ଚଳରେ ବାସ କରନ୍ତି ଓ ଏକ ପ୍ରକାର ରାଷ୍ଟ୍ରଶାଳି । ପୋଡୁ ବା ଉଠାଗୁଣ୍ଡରେ ସେମାନେ ଅଧିଷ୍ଠିତ । ପରିବର୍ତ୍ତନ ମଧ୍ୟଦେଇ ଗତି କରୁଥିବା ଉପଜାତିଗୁଡ଼ିକ ପାହାଡ଼ର ପାଦଦେଶରେ ବାସ କରନ୍ତି ଓ କେତେକାଂଶରେ ଉଠାଗୁଣ୍ଡ (Shifting cultivation) ଉପରେ ନିର୍ଭର କରନ୍ତି । ଅନ୍ୟ ସମ୍ପୂର୍ଣ୍ଣ ଗ୍ରହଣ କରିଥିବା ଉପଜାତିକଠାରେ ଏବେ ବି ଉପଜାତିର କେତେକ ଲକ୍ଷଣ ଦେଖାଯାଏ, ମାତ୍ର ସାଧାରଣତଃ ସମାଜର ତର୍କତାଙ୍କ ସେମାନେ ଗ୍ରହଣ କରି ନେଇଛନ୍ତି ।

ଉପରେକ୍ତ ତିନି ଶ୍ରେଣୀ ମଧ୍ୟରୁ ରୂପାୟ ଶ୍ରେଣୀର ଉପଜାତି ପ୍ରଧାନତଃ ମୁଣ୍ଡା, ଓରାନ୍, ଖରିଆ, ଭୂୟା

(Bhuiyans), ଭୂମିନ୍, କସାନ (Kisans) ଓ ସାନ୍ତାଳ ଓଡ଼ିଶାର ଉତ୍ତରାଞ୍ଚଳରେ ଦେଖା ଯାଆନ୍ତି । ସେମାନେ ସେହିସ୍ଥାନର ବାସିନ୍ଦା ଓ ମୁଣ୍ଡା ଜାତୀୟ ବିଭିନ୍ନ ଗ୍ରଣା କରନ୍ତି । ଗଉରକେଲର ଚତୁର୍ଦ୍ଧାଗୁଣ୍ଡରେ ଥିବା ଉପଜାତିମାନେ ସଦ୍ରି (Sadri) ଗ୍ରଣା କରନ୍ତି ଏବଂ ତାହା ହେଉଛି ସେହି ଅଞ୍ଚଳର ଗ୍ରଣା । ଗଉରକେଲ ଓ ଗଉରକେଲର ଚତୁର୍ଦ୍ଧାଗୁଣ୍ଡରେ ଆମେ ଯେଉଁ ଆଦିବାସୀ ଦେଖୁଁ ସେମାନଙ୍କ ମଧ୍ୟରୁ ଅଧିକାଂଶ ଗଉରକେଲ ଇସ୍ପାତ କାରଖାନା ସକାଶେ ଜମି ଦଖଲ କରିଥିବା ଦ୍ୱାରା ସ୍ଥାନଚ୍ୟୁତ ହୋଇଛନ୍ତି ଏବଂ ଅନ୍ୟମାନେ ଜାଗିଦାର ନିବାସ ଉଦ୍ଦେଶ୍ୟରେ ଓଡ଼ିଶା ଓ ବିହାରର ଅନ୍ୟାନ୍ୟ ନିକଟବର୍ତ୍ତୀ ଜିଲ୍ଲାମାନଙ୍କରୁ ଆସିଛନ୍ତି । ପ୍ରଧାନତଃ ସେମାନେ ହେଉଛନ୍ତି ମୁଣ୍ଡା, ଖରିଆ, କସାନ, ଓରାନ୍ ଓ ଭୂୟା । ସେମାନେ ପୁରୀରାଜ୍ୟ ଜିଲ୍ଲାରେ ବହୁଳ ସଂଖ୍ୟାରେ ଦେଖାଯାଆନ୍ତି ଓ ବିହାର ପ୍ରଦେଶର ଗଞ୍ଜି ଓ ସିନ୍ଧୁଭୂମ ଏବଂ ଓଡ଼ିଶାର ସମ୍ବଲପୁର, କେଉଁଝର ଓ ମୟୂରଭଞ୍ଜ ଆଦି ପଡ଼ୋଶୀ ଜିଲ୍ଲାମାନଙ୍କରେ ସେମାନଙ୍କର ବହୁ ବାସିନ୍ଦା ଅଛନ୍ତି । ସେମାନେ ଦୁଇଗଡ଼ରେ ଶିଳ୍ପଉଦ୍ୟାନ ଚାଲିଥିବା ଓ ଖଣିଜ ଦ୍ରବ୍ୟରେ ପରିପୁର୍ଣ୍ଣ ଏକ ଅଞ୍ଚଳର ଲୋକ । ସେମାନେ ସେମାନଙ୍କର ଗ୍ରଣା ରୀତି ପାରିଛନ୍ତି ଏବଂ ସେହି ଅଞ୍ଚଳର ବିକାଶ ହୋଇ ସେମାନେ ଅନ୍ୟ ଲୋକଙ୍କ ସମ୍ପର୍କରେ ଆସିବା ଦ୍ୱାରା ତଥା ଶିଳ୍ପପ୍ରସାର ଯୋଗେ ସେମାନଙ୍କର ସାମାଜିକ ଜୀବନ ଓ ଜୀବନଧାରଣାର ମାର୍ଗରେ ବିଶେଷ ପରିବର୍ତ୍ତନ ଆସିଛି । ସେମାନଙ୍କର ଅର୍ଥନୈତିକ ଅବସ୍ଥାର ପରିବର୍ତ୍ତନ ସେମାନଙ୍କୁ ନୂତନ ସ୍ଥାନ ଖୋଜିବା ସକାଶେ ବାଧ୍ୟ କରିଛି । ସେମାନଙ୍କର ଧୀରସ୍ଥିର କୃଷି-ଜୀବନରେ ଦ୍ରୁତ ପରିବର୍ତ୍ତନ ଘଟି କଳକାରଖାନାର ଶ୍ରମିକ ଜୀବନର ଆକ୍ରମଣ ଦେଖା ଦେଇଛି ।

ଏହି ପରିବର୍ତ୍ତନ ସେମାନଙ୍କ ମଧ୍ୟରେ ଯଥେଷ୍ଟ ଅସ୍ଥିରତା ସୃଷ୍ଟି କରିଛି, ମାତ୍ର ନୂତନ ପରିସ୍ଥିତି ସହିତ ପାଦ ମିଳାଇ ଗୁଲିବାପାଇଁ ସେମାନେ ପ୍ରଗତି ଉଦ୍ୟମ କରୁଛନ୍ତି ।

ଏହି ଆବଦାନୀମାନଙ୍କୁ ଭଲରୂପେ ଜାଣିବାକୁ ହେଲେ ସେମାନଙ୍କର ଅଭ୍ୟାସ, ଶକ୍ତିମାତ୍ର ଓ ପରମ୍ପରା ଏବଂ ତତ୍ତ୍ଵଗତ ସହିତ ଆତ୍ମମାନଙ୍କୁ ସମସ୍ତ ଭାବରେ ପରିଚିତ ହେବାକୁ ପଡ଼ିବ ।

ଶାନ୍ତ ବସୟରେ ସେମାନଙ୍କର କେତେକ କଟକଣା ରହିଛି । ଯେଉଁଠାରେ କୌଣସି ପଶୁର ନାମ ଅନୁସାରେ ଉପଜାତିର ବା ଦଳର ନାମକରଣ ହୋଇଥାଏ ସେହି ଦଳ ବା ଉପଜାତିର ଲୋକେ ସେହି ପଶୁକୁ ବଧ କରନ୍ତି ନାହିଁ ବା ତାହାର ମାଂସ ଭକ୍ଷଣ କରନ୍ତି ନାହିଁ । ସାଧାରଣତଃ ସେମାନେ ଦୁଗ୍ଧ ବା ଦୁଗ୍ଧଜାତ ଦ୍ରବ୍ୟ ନ ଖାଇବାର ଦେଖାଯାଏ । ପ୍ଲାମାୟ ଗୋରୁ ଶାଶିଙ୍କର ଦୁଗ୍ଧ ଅତ୍ୟନ୍ତ ନରଣ୍ୟ ବା କମ ହେଉଥିବା ଯୋଗେ ବୋଧହୁଏ ଏହିପରି ଘଟିଛି । ସେମାନଙ୍କ ମଧ୍ୟରୁ ଅନେକ ମାଂସ ଖାଇବା ମଧ୍ୟ ଏକାବେଳକେ ଛାଡ଼ି ଦେଇଛନ୍ତି । ଏମାନେ ବଡ଼ ଶିକାରପ୍ରିୟ ଏବଂ ଝରଣା, ଗିରିନଦୀ ଓ ନାଳ ନିକଟରେ ମାଛ ଧରନ୍ତି ।

ଜୀବନର ଗୁରୁତ୍ଵପୂର୍ଣ୍ଣ ଘଟଣା, ଯଥା ଜନ୍ମ, ମୃତ୍ୟୁ, ବାଳକାର ପ୍ରଥମ ରଜୋଦର୍ଶନ ଓ ଶ୍ଵେତକୋଷ୍ଠର ଲତ୍ୟାଦି ସକାଶେ ସେମାନେ ହିଂସାକାଣ୍ଡରେ ଉତ୍ସବ ପାଳନ କରନ୍ତି । ମାତ୍ର ବିବାହ ଓ ମୃତ୍ୟୁ ଉପଲକ୍ଷେ ଏହି ଉତ୍ସବ ଅଧିକ ସମାବେଶରେ ପାଳିତ ହୁଏ ।

ପିତାମାତାଙ୍କ ଦ୍ଵାରା ସାଧାରଣତଃ ବିବାହ ବ୍ୟବସ୍ଥା କରାଯାଏ । ମାତ୍ର ଏ ବସୟରେ ପିଲାମାନଙ୍କୁ ସେମାନେ ଅବାଧ ସ୍ଵାର୍ଥୀନତା ଦିଅନ୍ତି । ବାଳକ ଓ ବାଳିକା ଅବାଧ ଭାବରେ ମିଶନ୍ତି ଓ ବୁଢ଼ା ଏବଂ ପ୍ରୌଢ଼ା

ପୁଲକେମାନେ ପୁରୁଷ ସହିତ ସମାନ ଆସନ ଗ୍ରାହଣ । ଏ ବସୟରେ ଓଷ୍ଠନୁମାନଙ୍କ ମଧ୍ୟରେ ପ୍ରଚଳିତ ଥିବା ଏକ ସୁନ୍ଦର ପ୍ରଥା ଅନୁସାରେ ଜଣେ ଅବଦାନୀର ସୁବଂଶ କୌଣସି ପୁରୁଷ ଉଦ୍ଦେଶ୍ୟରେ ଶୋଇବା ମସିଣା ହଲାଇବା ଓ ତାହା ତାକୁ ଉପହାର ଦେବା ଦ୍ଵାରା ତାକୁ ବିବାହ କରିବା ବସୟରେ ନିଜର ସମ୍ମତ ଜଣାଏ । ଭୂୟାଁ ସୁବକ ନିଜର ମନୋମତ ହୋଇଥିବା ସୁବଂଶ ଗଣ୍ଡରେ ଶ୍ଵେତକର୍ଣ୍ଣର ଗୋଟିଏ ପୁଷ୍ପ ଖୋସିଦିଏ ଏବଂ ସୁବଂଶ ଏହି ପୁଷ୍ପ ଗ୍ରହଣ କରିବାଦ୍ଵାରା ତାର ସମ୍ମତ ସୂଚିତ ହୁଏ । ଅନ୍ୟ ପ୍ରକାର ବିବାହପ୍ରଥା ଅନୁସାରେ ଜଙ୍ଗଲରେ ଦଳେ ସୁବଂଶଙ୍କ ମଧ୍ୟରୁ ନିଜର ପତ୍ନୀ ହେବାପାଇଁ ସୂଚିଥିବା ସୁବଂଶକୁ ନେଇ ତାର ପ୍ରେମିକ ପଳାଇଯାଏ । ଅନ୍ୟ ସୁବଂଶମାନେ ଗ୍ରାମକୁ ଫେରି ଖବର ଦିଅନ୍ତି ଯେ ସେମାନଙ୍କ ମଧ୍ୟରୁ ଜଣକୁ ବାଦ ନେଇଗଲା । ତା'ପରେ ଗୋଟିଏ ଅନୁସନ୍ଧାନକାରୀ ଦଳ ଗଠିତ ହୁଏ ଓ ସେମାନେ ଘଟଣାସ୍ଥଳ ଦେଖି ସୁବକର ପିତାଙ୍କ ନିକଟକୁ ଯାଇ ସେମାନଙ୍କ ଗ୍ରାମର ଦିଅକୁ ଦେଖି ଆସିଥିବା ଯୋଗେ ସୁବକର ରକ୍ତ ଦାଗ କରନ୍ତି । ରକ୍ତ ପରିବର୍ତ୍ତେ ଟଙ୍କା ବା କନ୍ୟାପୁତ୍ରା ଦେବାପାଇଁ ସୁବକର ପିତାମାତା ସ୍ଵର ହୁଅନ୍ତି ଏବଂ ଶ୍ଵେତକର୍ଣ୍ଣ ଓ ନୃତ୍ୟଗୀତ ମଧ୍ୟରେ ବିବାହ କାର୍ଯ୍ୟ ସମ୍ପନ୍ନ ହୁଏ । ସେମାନଙ୍କ ଅନ୍ତ୍ୟେଷ୍ଠ-ନିର୍ଦ୍ଦାନୁଷ୍ଠାନାଦିରେ ବହୁ ଅର୍ଥ ଖର୍ଚ୍ଚ ହୋଇଥାଏ । ସେମାନେ ସବୁ ଭୂତ ଓ ପ୍ରେତଙ୍କୁ ସନ୍ତୁଷ୍ଟ କରିଥାନ୍ତି । ଏହି ସ୍ଵଭାବ ଦିବସ ବହୁଦିନ ଧରି ଗୁଲିଥାଏ । ସାଧାରଣତଃ ସେମାନେ ଶବକୁ ଦାହ କରିଥାନ୍ତି । କିନ୍ତୁ ମୃତ ଶିଶୁ କନ୍ୟା କୌଣସି ନିର୍ଦ୍ଦିଷ୍ଟ ଶ୍ଵେତକର୍ଣ୍ଣ ମୃତ୍ୟୁ ଘଟିଥିବା ଶ୍ଵେତକର୍ଣ୍ଣର ଶବକୁ ଦାହ କରନ୍ତି ନାହିଁ । ଅବଶ୍ୟ ଶ୍ଵେତକର୍ଣ୍ଣମାନେ ସେମାନଙ୍କ ଶବକୁ ଗ୍ରାମ ନିକଟରେ କବର ଦେଇଥାନ୍ତି । ଶବଦାହ ହୋଇ ସାରିଲା ପରେ ଉତ୍ସାବକ୍ଷେତ୍ରକୁ ସେହି ପ୍ଲାମାୟ ପୋଡ଼ି ଦେଇଥାନ୍ତି । ମୃତ୍ୟୁର ଚତୁର୍ଥ ଦିବସରେ

ଗ୍ରାମର ଲୋକମାନଙ୍କୁ ସ୍ୱେଚ୍ଛାଦେବୀପାଇଁ ଗୋଟାଏ ବଡ଼ ଶ୍ରେଣୀ ଦୋଇଥାଏ ଓ ସ୍ୱେଚ୍ଛାଦେବୀ ଉପ ଶ୍ରେଣୀ ଓ ଶିଶୁମାନଙ୍କୁ ମଧ୍ୟ ପୂଜା ଆରାଧନା କରାଯାଇଥାଏ । ପୁସ୍ତକାଳୀନ ନିର୍ଦ୍ଦେଶମାନେ ଏହି ଉତ୍ସବ ମୁଖ୍ୟତଃ ଦେଖିବା କର୍ମା ତାଠାରୁ ଅଧିକ ଦିନ ପର୍ଯ୍ୟନ୍ତ ରୁଲିଥାଏ । ସେମାନେ ମଧ୍ୟ ବସ୍ତ୍ରାଧିକାର କରନ୍ତି ଯେ ମୃତ ବ୍ୟକ୍ତି ଏକମାତ୍ର କୁଳାଧିକାରୀ ପାଇଁ ଶାନ୍ତି ସ୍ୱରୂପ ପୁଣି ଅନ୍ୟ ଗୋଟିଏ ଆକାରରେ ଏହି ମାଟିରେ ଜନ୍ମ ନେଇଥାଏ ।

କେହି ଆଦମ ପୁରୁଷ ଆଦିବାସୀମାନେ ସାଧାରଣତଃ ଜଙ୍ଗଲ ନିକଟରେ ବା ଜଙ୍ଗଲ ମଧ୍ୟରେ ବାସ କରି ଆସୁଛନ୍ତି । ସେମାନେ ନିଜ ନିଜର ଅସ୍ତ୍ର ଶସ୍ତ୍ର ବ୍ୟବହାର କରନ୍ତାନ୍ତି । ଭୂସ୍ୱାମୀନେ ସାଧାରଣତଃ ଧନୁଶର ଓ କୁରୁଡ଼ି ପ୍ରଭୃତି ହାତ ହତ୍ୟାସ୍ତ୍ରରେ ସଜା ସଜା ଭୂଷିତ ହୋଇ ରହିଥାନ୍ତି । ସେହି ଧନୁ ବାଉଁଶରେ ତିଆରି ହୋଇଥାଏ । ତାହାର ଗୁଣ୍ଡି ବାଉଁଶ ପାତ୍ରରେ ତିଆରି ହୋଇଥାଏ । ଶରର ଶିଖରସର ଲୁହାରେ ନିର୍ମିତ ହୋଇଥାଏ । ସେ ଲୁହାକୁ ଏପରି ବଜା ଓ ମୁନିଆ କରାଯାଇଥାଏ ଯେ କୌଣସି ପଶୁ, ପକ୍ଷୀ ଦେହରେ ତାହା ଭଜ ହୋଇଗଲେ ତାହାକୁ କୌଣସି ଗୁରୁତର ଆଘାତ ନ ଦେଇ ସେ ଲୁହାକୁ ବାହାର କରିବା ସହଜ ସାଧ୍ୟ ହୁଏ । ପକ୍ଷୀ ଓ ଗୋଟ ଗୋଟ ଜୀବଜନ୍ତୁମାନଙ୍କୁ ଶିକାର କରିବା ପାଇଁ ଶରର ମୁଣ୍ଡଟି କାଠରେ ନଳାକାର କରାଯାଇ ଥାଏ । ସେମାନେ ମଧ୍ୟ ବନ୍ଧ ଆକାରର ଶସ୍ତ୍ର ବ୍ୟବହାର କରନ୍ତାନ୍ତି । ଲୁହା-ନିର୍ମିତ ଚନ୍ଦ୍ର ଅସ୍ତ୍ରମଧ୍ୟ ମଧ୍ୟରେ ଖୁବ୍ ଉଲ୍ଲେଖଯୋଗ୍ୟ । ଏହାର ବନ୍ଧନ ପ୍ରାୟ ୧୮ ଇଞ୍ଚ ଓ ଏହାର ବ୍ୟାସ ୩ ଇଞ୍ଚ । ଏହାର ବାହାର ପଟର ଧାର ଖୁବ୍ ଦାଢ଼ୁଆ । ଆଉଁରେ ଏହି ବନ୍ଧକୁ ସୁରାଭ ଦୁରାଇ ଗୁରୁତ୍ର ବିଆଯାଇଥାଏ । ଏହି ଚନ୍ଦ୍ର ବୁଲାଇବାରେ ଯେ ଧୂଳିକର ହୋଇଥିବ ସେ ସେହି ଚନ୍ଦ୍ର ସାହାଯ୍ୟରେ

୪୦ ଗଜ ଦୂରରୁ ଗୋଟ ଗୋଟ ଗଛର ଗଣ୍ଡିକୁ ଦୁଇ ଇଞ୍ଚ ଗଭୀରରେ କାଟି ଦେଇ ପାରିବ । ଏହି ଆଦିବାସୀମାନେ ସାଧାରଣତଃ ତାଳ ବ୍ୟବହାର କରି ନଥାନ୍ତି । ସେମାନଙ୍କ ଶସ୍ତ୍ରର ସୁସ୍ତ, ସକଳ ଓ ମଜକୁର । ସେମାନଙ୍କର ମୁହଁ ଗୋଲକାର, କପାଳ ଅଣ-ଓପାରିଆ, ଗାଲର ହାଡ଼ ଉପରକୁ ଉଠି ରହିଥାଏ । ସେମାନଙ୍କ ନାକ ଓପାରିଆ ଓ ସେମାନଙ୍କ ଆଖିର ଗଠନ ସୁନ୍ଦର । ସାଧାରଣତଃ ସେମାନଙ୍କ ଦେହର ରଙ୍ଗ ବାଦାମୀ । ଦେହର ଆକୃତି ଦେଖିବାକୁ ଗୋଟି । କିନ୍ତୁ ସେମାନଙ୍କର ଗୁଡ଼ ଓ ଅନ୍ୟାନ୍ୟ ଅବସ୍ତୁବର ମାଂସପେଶିର ଗଠନ ଖୁବ୍ ସୁନ୍ଦର ।

ମାଘ ପୁନେଇ, କରମା, ଚଇତ ପଦ, ଗାନ୍ଧୀପୁନେଇ ଭଳି ଉତ୍ସବମାନ ସେମାନଙ୍କ ମଧ୍ୟରେ ବିଶେଷ ଲୋକପ୍ରିୟ ହୋଇ ଉଠିଛି । ଗୁଡ଼ିଆସ କାମ ଶେଷ ହେବା ପରେ ଏହି କରମା ଉତ୍ସବ ଆରମ୍ଭ ହୋଇଥାଏ । ରଜା ଓ ରାଣୀ ସ୍ୱରୂପ କରମା(ଶାଳ ଗଛ) ର ଦୁଇଟି ଶାଖାକୁ ଏକତ୍ର କରି ବିକାଳ ଉତ୍ସବ ଉପଲକ୍ଷେ କରବା ଏହି ଉତ୍ସବର ଲକ୍ଷ୍ୟ । ବର୍ଷରେ ପ୍ରଚୁର ଫସଲ ପାଇବା ପାଇଁ ଦୁଇଟି ଶାଖାର ଏକତ୍ରୀକରଣକୁ ଅତ୍ୟାବଶ୍ୟକ ବୋଲି ସେମାନେ ମନେ କରନ୍ତାନ୍ତି । ମହାପ୍ରଭୁ ଜଗନ୍ନାଥଙ୍କ ରଥଯାତ୍ରା ଓ ଶିବରାତ୍ରି ଭଳି ହିନ୍ଦୁ ଉତ୍ସବମାନ ବହୁ ଆଦିବାସୀ-ଅଧିଷ୍ଠିତ ଗ୍ରାମମାନଙ୍କରେ ମଧ୍ୟ ପାଳନ କରାଯାଉଛି । ସହର୍ଷ ଓ ପ୍ରସନ୍ନ-ବଦନା ଆଦିବାସୀ ହିନ୍ଦୁମାନେ ସେମାନଙ୍କର ସବୋଲ୍ଲକ୍ଷ୍ମ ପୋଷାକମାନ ପରିଧାନ କରି ଏହି ଉତ୍ସବ ଦେଖିବାପାଇଁ ବାହାରି ପଡ଼ନ୍ତି । ସେମାନେ ନିଜ ନିଜର କେଶକୁ ଧଳା ପୁସ୍ତରେ ସଜ୍ଜିତ କରନ୍ତାନ୍ତି । ସେମାନଙ୍କ ଭିତରୁ କେତେକେ କଟି, ବାହୁ, କପାଳ ଓ କାନରେ ଗହଣାଗାଣ୍ଡି ପରିଧାନ କରନ୍ତାଆନ୍ତି । ଆଦିବାସୀ ହିନ୍ଦୁମାନେ ସାଧାରଣତଃ ଚିତା କୁଟେଇବାକୁ ଖୁବ୍ ଭଲ ପାଇଥାନ୍ତି । ଚିତା କୁଟେଇବାକୁ ଦେହର



ଭୂଷଣ ବୋଲି ସେମାନେ ମନେ କରିଥାନ୍ତି । ଏହି ଚିନ୍ତା କୁଟେଇବା ସମ୍ପର୍କରେ ବହୁଳ ସମାଜ-ଶିକ୍ଷାମାନଙ୍କ ମଧ୍ୟରେ ଭିନ୍ନ ଭିନ୍ନ ମତବାଦ ଦେଖାଯାଏ ।

ଆହବାସୀମାନଙ୍କ ନିଜର ହସ୍ତଶିଳ୍ପ ରହିଛି । ଏହି ଶିଳ୍ପ ପାଇଁ ସେମାନେ ନିଜେ ନିଜେ କାର୍ଯ୍ୟଗତ କୌଶଳ ଉଦ୍ଭାବନ କରିଛନ୍ତି । ମୁଣ୍ଡାମାନେ ବୁଣାବୁଣି କାର୍ଯ୍ୟରେ ଖୁବ୍ ଧୂରନ୍ଧର । ଓଡ଼ିଆମାନେ ନିଜ ନିଜର ଆବଶ୍ୟକ ଜିନିଷଗୁଡ଼ିକୁ ଯୋଗାଇବା ଦିଗରେ ସମର୍ଥ ହୋଇଛନ୍ତି । ଭରହୋଇମାନେ ଦଉଡ଼ି ତିଆରି କରିବା, ପାତ୍ର ଓ କାଠ ଉପକରଣ ତିଆରି କରିବା ଭଳି କ୍ଷେତ୍ରରେ ଜାଣିଛନ୍ତି । ଟୁରୀମାନେ ସେମାନଙ୍କ ବାଉଁଶ କାମପାଇଁ ସୁବିଚିତ । ଆସୋରମାନେ ବର୍ତ୍ତମାନ ସୁଦ୍ଧା ପୁରୁଣା ପରିବେଶକୁ ଚଳାଇ ବହୁଳ ଉପକରଣ ତିଆରି କରୁଛନ୍ତି ।

ସୁର ସେବନ କରିବା ଏକ ସାମାଜିକ ପ୍ରଥା ରୂପେ ବିବେଚନା କରାଯାଇ ଥାଏ । ଚରୁଣୀ ଓ ସୁବର୍ଣ୍ଣ-ମାନଙ୍କୁ ସୁରପାନ କରିବା ପାଇଁ ନିଷେଧ କରାଯାଇ ଥାଏ । କିନ୍ତୁ ଅର୍ଦ୍ଧ-ସୁରା ଓ ବୃଦ୍ଧମାନଙ୍କୁ ମାତ୍ର ଚରୁଣୀ ସେବନ କରିବା ପାଇଁ ଅନୁମତି ଦିଆଯାଇ ଥାଏ । ଆହବାସୀ ସ୍ତ୍ରୀମାନେ ଏହି ଅଞ୍ଚଳରେ ମଦୁଳ ଫଳ ସଂଗ୍ରହ କରି ଦାନ ଅରଣ୍ୟ ମଧ୍ୟରେ ସେଥିରୁ ମଦ ତିଆରି କରିଥାଆନ୍ତି ଏବଂ ତାହାକୁ ନେଇ ଅନ୍ୟ ଅଞ୍ଚଳର ଗ୍ରାହକମାନଙ୍କୁ ବିକ୍ରୟ କରି ଥାଆନ୍ତି । ଗୁରୁକରୁ ଯେଉଁ ମଦ ତିଆରି ହୋଇଥାଏ, ତାହା ମଧ୍ୟ ସେହି ଅଞ୍ଚଳରେ ବିଶେଷ ପରିମାଣରେ ବ୍ୟବହୃତ ହୋଇଥାଏ । ଶ୍ରେଣିଭିତ୍ତିକ ବା ଅମୋଦ ପ୍ରମୋଦ ଦାନମାନଙ୍କରେ ମଦ ପ୍ରଧାନ ଶ୍ରେଣୀ ସାମଗ୍ରୀ ହୋଇଥାଏ ।

ଆହବାସୀମାନେ ବାଦ୍ୟ ଓ ନୃତ୍ୟ ପରିବେଷଣ କରିବାରେ ଖୁବ୍ ଆନନ୍ଦ ଉପଲବ୍ଧ କରିଥାନ୍ତି ।

ପ୍ରାୟ ପ୍ରତିଦିନ ସନ୍ଧ୍ୟାରେ ସେମାନେ ନାଚ ଗୀତ ଆରମ୍ଭ କରିଦିଅନ୍ତି । ଗୋଧୂଳୀ ସମୟ ଅତିବାହିତ ହେବା ପରେ ପରେ ତୋଳ, ବାଦ୍ୟ ଓ ମାଦଳର ଶବ୍ଦ ଶୁଣାଯାଏ । ତୋଳିଆ ତୋଳବାଦ୍ୟକୁ ଏପରି ଭାବରେ ବଜାଉଥାଏ ଯେ ଯୁବକ ଯୁବତୀମାନଙ୍କ ମନରେ ଉତ୍ସାହ ଓ ଉନ୍ମାଦନା ଖେଳିଯାଏ ଓ ସେମାନେ ହାତଧରିଧରି ହୋଇ ଗ୍ରାମର କେନ୍ଦ୍ର ସ୍ଥଳକୁ ଯାଇ ନାଚ ଆରମ୍ଭ କରନ୍ତି । ଏମାନଙ୍କ ନୃତ୍ୟ ଓ ବାଜାର ମୁହଁନାରେ ବିମୋହିତ ହୋଇ ବୟସ୍କ ଓ ବୃଦ୍ଧ ମଧ୍ୟ ଏହି ନୃତ୍ୟରେ ଯୋଗଦେଇଥାନ୍ତି । ନାଚ ନାଚୁଣୀମାନଙ୍କ ନୃତ୍ୟରେ ବୁଢ଼ା ବାପା ଓ ମାଆ ମଧ୍ୟ ଯୋଗ ଦେଇଥାନ୍ତି । ବାହୁକୁ ବାହୁ ଛଦା ଛଦା ହୋଇ ଧାଡ଼ି ବାନ୍ଧି ଅତି ବୃଦ୍ଧକାରରେ ଆଗକୁ ଓ ପଛକୁ ଦୋହଲାଇ ପରି ଭମକାର ଅଙ୍ଗଭଙ୍ଗୀ ଓ ଶ୍ରୀ ଶ୍ରୀ ପ୍ରକାଶକରି ତୋଳ ଓ ତୋଳିଆ ପାଖରେ ନୃତ୍ୟ କରିବା ସଙ୍ଗେ ସଙ୍ଗେ ସେମାନେ ବିରାଟ ତୋଳର ଗୁଣିପାଖେ ଧୂଳିର ଝିଡ଼ି ସୃଷ୍ଟି କରି ବୃଦ୍ଧକାରରେ ନୃତ୍ୟ କରିଥାନ୍ତି । ବଡ଼ ଆଶ୍ଚର୍ଯ୍ୟ କଥା ଯେ ବୟସ୍କା ଚରୁଣୀମାନେହି ଉଚ୍ଚସ୍ଵ ଧରଣର ନୃତ୍ୟ ପରିବେଷଣ କରିଥାନ୍ତି । ଆନନ୍ଦ ଓ ଦର୍ଶ ସତ୍ତ୍ଵକାରେ ଶୁବକ ଯୁବତୀ ଓ ପିଲାମାନେ ନୃତ୍ୟ ଜଳେ ମଧ୍ୟ ସେଥିରେ କେତେକ କଟକଣା ରଖାଯାଇଥାଏ । ତେଣୁ ସୁବକସୁବତୀଙ୍କ ନୃତ୍ୟ ସେମାନଙ୍କ ମାଆଙ୍କ ନୃତ୍ୟଠାରୁ ଭିନ୍ନ । ଯୁବକ ଓ ଯୁବତୀମାନଙ୍କ ନୃତ୍ୟ ଅପେକ୍ଷା ବୟସ୍କା ମା'ମାନଙ୍କ ନୃତ୍ୟ ବିଶେଷ ଆକର୍ଷଣୀୟ । ସେମାନଙ୍କ ଚିତ୍ତ ବିନୋଦନ ପାଇଁ ନୃତ୍ୟ ହେଉଛି ସର୍ବୋତ୍କୃଷ୍ଟ ।

ତୋଳବାଦ୍ୟ ସହିତ ପାଦ ମିଳାଇ ସମତାନରେ ନୃତ୍ୟ କରିବା ହେଉଛି ଏହି ସବୁ ନୃତ୍ୟର ବୈଶିଷ୍ଟ୍ୟ । ଏ ସବୁ ନୃତ୍ୟର ସୌନ୍ଦର୍ଯ୍ୟ ସେହି ବୈଶିଷ୍ଟ୍ୟମଧ୍ୟରେ ହିଁ ଉଚ୍ଚଳ ରହିଥାଏ । ସେମାନଙ୍କ ନୃତ୍ୟରେ ପାଦର ଗୁଳନା ବିଶେଷ ଗୁରୁତ୍ଵପୂର୍ଣ୍ଣ ।

କୃଷକର ଅନ୍ୟାନ୍ୟ ଆହୁତାପୀକ ଭଳି ଏହି ଲୋକମାନେ ନୃତ୍ୟ ପରିବେଷଣ ସକାଶେ କୌଣସି ସ୍ୱତନ୍ତ୍ର ଧରଣର ବେଶଭୂଷା ବା ଗହଣାଗାଣ୍ଠି ବ୍ୟବହାର କରନ୍ତିନାହିଁ । ଏମାନେ ନୃତ୍ୟରେ କେବେ-ହେଲେ ମଧ୍ୟ ବ୍ୟବହାର କରନ୍ତି ନାହିଁ । ତେଣୁ, ନୃତ୍ୟ ଆରମ୍ଭ କରିବା ପାଇଁ ଆଗରୁ ପ୍ରସ୍ତୁତ ହେବା ଆବଶ୍ୟକ ପଡ଼େ ନାହିଁ । ସେମାନଙ୍କ ଗଠନ ଓ ନୃତ୍ୟଭଙ୍ଗୀ ଦୃଷ୍ଟିରୁ ଗୋଟିଏ ସମ୍ପ୍ରଦାୟ ଅନ୍ୟ ସମ୍ପ୍ରଦାୟଠାରୁ ପ୍ରଥମ ସୁଦୃଢ଼ ଜଣାଯାଏ । କିନ୍ତୁ ସେମାନେ ସମସ୍ତେ ନୃତ୍ୟ ପ୍ରତି ବିଶେଷ ଦୃଷ୍ଟି ଦେଇଥାନ୍ତି । ସେମାନଙ୍କ ନୃତ୍ୟସବୁ ଦେଖିବାକୁ ଖୁବ୍ ସୁନ୍ଦର, ସେମାନଙ୍କ ପାଦର ତଳ ଭାଗରେ ସୁସାମଞ୍ଜସ୍ୟ ରହିଥାଏ । ସେମାନଙ୍କ ସ୍ୱରର କାଳ ସଙ୍ଗେ ପାଦ ଗୁଳନର ମେଳ ସର୍ବୋତ୍କୃଷ୍ଟ ଉପଲବ୍ଧ । ନୃତ୍ୟ ଭଳି ସେମାନଙ୍କ ସଙ୍ଗୀତ ଓ ଗୀତ ମଧ୍ୟ ବିଶେଷ ଲୋକପ୍ରିୟ । ସେମାନଙ୍କ ଜୀବନରେ ସବୁ-କ୍ଷେତ୍ରରେ ସଙ୍ଗୀତ ସହଜର ହୋଇ ରହି ଆସିଛି । ତାହା ଗ୍ରାମ୍ୟଜୀବନର ଏକ ପ୍ରଧାନ ଅଙ୍ଗ । ଛୋଲ ବାଦ୍ୟର ଶବ୍ଦ ଗ୍ରାମର ଆବାଜ ଦୁଃ କନ୍ଦରାକୁ ଆକୃଷ୍ଟ କରି ଆଣିଥାଏ । ନୃତ୍ୟ କରିବା ପାଇଁ ବା ଦୁଃସଂବାଦ ଜଣାଇବା ପାଇଁ ସେମାନେ ଛୋଲ ବଜାନ୍ତି । ବେଳେ ବେଳେ ଏହି ବାଜା ବିପଦ ନିର୍ବା ସୁଖର ସଙ୍କେତ ବି ଦେଇଥାଏ । ଆହୁତାପୀ ଝିଅମାନେ ବିଶେଷତଃ ବିବାହ ଓ ମଧୁଶଯ୍ୟା ଉତ୍ସବରେ ବେଶ୍ ମଧୁର ଓ ସୁଶ୍ରୀବ୍ୟ ଗୀତକା ଗାନକରିଥାନ୍ତି । ସେମାନଙ୍କ ବିବାହ ଗୀତକା 'ବିଦା ଏଲ୍‌କ' ଖୁବ୍ ସୁଶ୍ରୀବ୍ୟ ହୋଇଥାଏ ବିଦା ଏଲ୍‌କର ଗୋଟିଏ ନମୁନା:

କହୁ ସେ ନିକାଲ ସୁଗା  
ଦାଉମେ ବୈଥାଲରେ  
ଚଲେରେ ତଲେ ସୁଗା  
ହମାରେ ଦେଶରେ

ଏହା ହେଉଛି ସେମାନଙ୍କ ପାଧାରଣ ଜୀବନ ଯେଉଁ ଆହୁତାପୀମାନେ ଶିଳ୍ପ-ବସ୍ତୁର ଅଞ୍ଚଳରେ ବ୍ୟବସାୟ କରୁଛନ୍ତି, ସେମାନଙ୍କ ଉପରେ ଶିଳ୍ପ ସହ୍ୟତାର ପ୍ରଭାବ ପଡ଼ୁଛି । ଏହି ଆଧୁନିକ ପରିବର୍ତ୍ତନ ଶିଳ୍ପାଞ୍ଚଳ-ଅନ୍ତର୍ଭୁକ୍ତ ଗ୍ରାମଗୁଡ଼ିକର ଆହୁତାପୀ ସମ୍ପ୍ରଦାୟର ସଂଗଠନରୁ ଯେ ଧୂଳିପାତ୍ କରୁଛି ତାହା ନୂହେ, ସାମାଜିକ ପରମ୍ପରା, ପ୍ରଥା ଓ ଧର୍ମିୟ ମାନବ ଶିକ୍ଷା ଉପରେ ସେମାନଙ୍କର ଯେଉଁ ଆସ୍ଥା ଓ ବିଶ୍ୱାସ ଥିବ ତାହାକୁ ମଧ୍ୟ ଚହଳାଇ ଦେଇଛି ।

ଶିଳ୍ପ ପ୍ରସାର ହେବା ଫଳରେ ବହୁ ସଂଖ୍ୟକ ଆହୁତାପୀକୁ ସେମାନଙ୍କ ବଂଶର ପାରମ୍ପରିକ ଗୁଡ଼ ଓ କୃଷି ଜମିରୁ ଅନ୍ୟସ୍ଥାନକୁ ସ୍ଥାନାନ୍ତରଣ କରାଯାଇଛି । ହଠାତ୍ ସେମାନେ ଶିଳ୍ପ ପରିସର ମଧ୍ୟକୁ ଆସିଯିବା ଫଳରେ ସେମାନଙ୍କ ମନର ଶ୍ରଦ୍ଧା ଓ ଭଙ୍ଗୀରେ ଏକ ନିଜ ନିଜର କାର୍ଯ୍ୟରେ ଗୋଳମାଳିଆ ଅବସ୍ଥା ସୃଷ୍ଟି ହେଲା । ଯେଉଁ ଆହୁ-ତାପୀମାନଙ୍କୁ ବହୁ ଅର୍ଥ ଦିଆଯାଇ ସ୍ଥାନାନ୍ତରଣ କରାଗଲା, ସେମାନେ ଏହା ସୁବନ୍ଧୁ କେବେ ହେଲେ ଏବେ ପ୍ରଚୁର ପରିମାଣର ଅର୍ଥ ଦେଖି ନଥିଲେ, ବ୍ୟବହାର କରିବା ତ ଦୂରର କଥା । ସେମାନଙ୍କ ଅଜ୍ଞତା ଓ ନିରକ୍ଷରତାର ସୁଯୋଗ ନେଇ ବାହାରର ଲୋକମାନେ ସେମାନଙ୍କୁ ଛୋଟ ଛୋଟ ବ୍ୟବସାୟରେ ଲଗାଇ ସେମାନଙ୍କ ଅର୍ଥକୁ ଠକି ନେଇଗଲେ ; ସାହାର ଫଳରେ କି ସେମାନଙ୍କ ବ୍ୟବସାୟର ଅଧଃପତନ ଘଟିଲା । ଘଡ଼ି, ବାଇସାଇକେଲ, ରେଡ଼ିଓ, ପୋଷାକ, ଉପକରଣ ଓ ମହାବୋତଲ ଆକାରରେ ଆଧୁନିକ ଗ୍ରେଜବନାସର ସାମଗ୍ରୀ ପ୍ରବର୍ତ୍ତନ କରାଗଲା ।

ସମାଜ ଓ ଗୋଷ୍ଠୀର ସଫଳତାକୁ କେନ୍ଦ୍ର କରି ସେମାନଙ୍କ ପ୍ରାଚୀନ ଅର୍ଥମାନ ପ୍ରତିଷ୍ଠିତ ହୋଇଥିଲା ।

କିନ୍ତୁ ବର୍ତ୍ତମାନ ତାହା ଭଲ ଆକାର ଧାରଣ କରି ବ୍ୟକ୍ତିଗତ ସମ୍ପର୍କରେ ଆତ୍ମ-ପ୍ରକାଶ କରିଛି । ପରିବାରର ବୟସ୍କମାନଙ୍କୁ ଓ ସମାଜର ନୀତିମାନଙ୍କୁ ଯେଉଁ ମାନ ସମ୍ମାନ ଦେଖାଯାଉଥିଲା, ତାହା ପୁଣି-ପୁଣି ଭାବେ କୁଆଡ଼େ ଉଭୟ ଗଲଣି । ତେଣୁ, ସମାଜ ଉପରେ ବୟସ୍କ ଓ ମୁଖ୍ୟ ବ୍ୟକ୍ତିମାନଙ୍କର ଯେଉଁ କର୍ତ୍ତୃତ୍ଵ ରହିଥିଲା, ତାହା ଫଳରେ ଦୂରରେ ଗଲଣି । ଏହାର ଫଳରେ କେତେକ ସ୍ଥାନରେ ସାମାଜିକ ଶୃଙ୍ଖଳ ଓ ପରିଚ୍ଛନ୍ନ ଅମାନ୍ୟ କରିବା ଦେଖାଗଲଣି ।

ସେଠାରେ ଆହ୍ୱାନ ଓ ଅଣ ଆହ୍ୱାନମାନେ ଖୋଲଖୋଲ ଭାବେ ମିଳିମିଶା କରିଥାନ୍ତୁ । ଅଣ ଆହ୍ୱାନ ବାଳକମାନେ ଉପଯୁକ୍ତ ଯୋଗାଯୋଗର ଅନୁରୋଧ ହେଲେ ଓ ରହିବାପାଇଁ ସ୍ଥାନର ଅଭାବ ହେଲେ ସେମାନଙ୍କ ପରିବାରକୁ ବିକାଶୋନ୍ମୁଖ ସହରଗୁଡ଼ିକୁ ନେଇ ପାରି ନଥାନ୍ତୁ, ଯାହାଫଳରେ କି ସେମାନେ ସେଠାରେ ଆହ୍ୱାନ ବାଳକମାନଙ୍କୁ ଆକୃଷ୍ଟ କରି ନିଜନିଜ ପାଖରେ ରଖିଥାନ୍ତୁ ଓ ପରେ ସେମାନଙ୍କୁ ନିରାଶ୍ରୟ କରି ପୁତ୍ର ଦେଇଥାନ୍ତୁ । ଆଗେ ସେମାନଙ୍କ ସମାଜରେ ଯେଉଁ ରୋଗ ବ୍ୟାଧିଗୁଡ଼ିକ କେବେହେଲେ ଦେଖା ଦେଇ ନଥିଲା, ଆଜି ସେହିକି ବ୍ୟାଧିମାନ ବହୁଳଭାବେ ସେମାନଙ୍କ ମଧ୍ୟରେ ଦେଖା ଯାଉଛି ।

ଏହି ଲୋକମାନଙ୍କର ସ୍ଵାସ୍ଥ୍ୟକ ନୈତକତାର ଯେପରି ଅଧଃପତନ ଘଟୁଛି, ତାହା ସେମାନଙ୍କୁ ଅବ୍ୟବସ୍ଥିତ କରି ଦେଇଛି । ଉଦ୍‌ବିଗ୍ନରେ ଏ ସମ୍ପର୍କରେ କି କାର୍ଯ୍ୟାନୁଷ୍ଠାନ ଗ୍ରହଣ କରାଯିବ ସେ ସମ୍ପର୍କରେ ସେମାନେ ନିର୍ଣ୍ଣୟ ନୁହନ୍ତି ।

ସେମାନଙ୍କ ମଧ୍ୟରେ ଯେଉଁ ଅତ୍ୟନ୍ତ ପରିଚ୍ଛନ୍ନ ଅର୍ଥତଃ ଚଳିଆସୁଥିଲା, ତାହା ସମ୍ପୂର୍ଣ୍ଣଭାବେ ଲୋପପାଇଁ ଗଲଣି । ଶୁଭ ଯୁଗାୟତ୍ତ ପଡ଼ୋଶି-ମାନଙ୍କ ମଧ୍ୟରେ ଯେଉଁ ସହଯୋଗୀ-ମନୋଭାବ ପ୍ରକାଶ ପାଉଥିଲା ତାହା ଫଳରେ ଦୂରହୋଇ ଗଲଣି । ଓହ୍ଲାଇ ସମ୍ପୂର୍ଣ୍ଣଭାବେ ଭଲ କେତେକ ସମ୍ପୂର୍ଣ୍ଣଭାବେ ଯୁବକମାନଙ୍କ ମଧ୍ୟରେ ଆଗେ ଯେଉଁ ଉତ୍ସାହମାନ ଅନୁଭୂତ ହେଉଥିଲା ତାହା ବର୍ତ୍ତମାନ କୁଆଡ଼େ ଉଭୟ ଗଲଣି ।

ସେମାନେ ସେମାନଙ୍କ ଆହ୍ୱାନ ନିୟମ ଓ ପ୍ରଥା ପ୍ରତି ଆଉ ସମ୍ମାନ ଦେଖାଉନାହାନ୍ତି । ସେମାନେ ବର୍ତ୍ତମାନ କୋର୍ଟର ନିୟମ ଓ ଗୋଲ୍‌ସର ଆଶ୍ରୟ ନେଉଛନ୍ତି । କେଉଁ ଆବାହମାନ କାଳକୁ ପାରମ୍ପରିକ ଭାବେ ସେମାନଙ୍କ ସମାଜରେ ଯେଉଁ ମୁଖ୍ୟବ୍ୟକ୍ତି ରହିବା ପଡ଼ିତ ଚଳିଆସୁଥିଲା ତାହାର ବର୍ତ୍ତମାନ ପରିବର୍ତ୍ତନ ହୋଇଛି । ତାହାର ପରିବର୍ତ୍ତେ ସେଠାରେ ପଞ୍ଚାୟତରାଜ ପ୍ରବର୍ତ୍ତିତ ହୋଇଛି । ସେମାନଙ୍କ ନୂଆ ଆଗ୍ରହ ଓ ଉତ୍ସାହ ନେତାମାନେ ଏଥିରେ ଯୋଗ ଦେଇଛନ୍ତି ।

ଏକା ଏ ଅଞ୍ଚଳରେ କାହିଁକି ସାରା ଭାରତର ଅନ୍ୟାନ୍ୟ ଅଞ୍ଚଳରେ ମଧ୍ୟ ସମୟର ପ୍ରସାରରେ ଆହ୍ୱାନମାନେ ଏକ ଘଡ଼ିସରି ଅବସ୍ଥାରେ ଉପମତ ହୋଇଛନ୍ତି । ଆଧୁନିକ ଅଗ୍ରଗାମୀ ଓ ଉନ୍ନତ ସମାଜର ଲୋକମାନଙ୍କ ସହ ପାତ ମିଳାଇ ସେମାନେ ଅଗ୍ରଗତି କରିବେ ନା ନିଜର ପାରମ୍ପରିକ ସାମାଜିକ ଶୃଙ୍ଖଳାରେ ନିଜକୁ ସୀମାବଦ୍ଧ କରି ରହିବେ ଏହିଭଳି ଚିନ୍ତାଧାରା ସେମାନଙ୍କୁ ଦ୍ଵିଧାଗ୍ରସ୍ତ କରି ପକାଇଛି । ଏ ପରିସ୍ଥିତିରେ ଦେଶବାସୀଙ୍କର ବିଶେଷତଃ ଦେଶର ଯୋଜନାକାଳ-ମାନଙ୍କ ପରିଚ୍ଛନ୍ନ ଓ ସହଯୋଗ ସେମାନଙ୍କୁ ସନ୍ଦେହମୁକ୍ତ କରିପାରୁଛି କି ନାହିଁ ଦେଖିବାର କଥା ।

# ଭଠା ଜଳସେଚନର ଭୂମିକା

ପେଟି ଅଠିଳରେ ଶୀଘ୍ର ଗମ୍ଭୀର ଭାବରେ ଉପରକୁ ଉଠିବାକୁ ପଡ଼େ ଏବଂ ପେଟିଠାରେ କମିର ସମାନ୍ତର ନଦୀ ବୁଡ଼ିବୁ ସୁଦ୍ଧାରେ ଓ ଅଳ୍ପ ଖଳରେ କେବଳ ଖୋଳିବା ସମ୍ଭବ ନୁହେଁ, କେବଳ ସେହି ଅଠିଳମାନଙ୍କରେ ଉଠା ଉପସଂହତ ବ୍ୟବସ୍ଥା ବ୍ୟବହାରରେ କାର୍ଯ୍ୟକାରୀ କରାଯାଇଥାଏ । ଗତ ୩୦ ବର୍ଷ ପୂର୍ବରୁ ଓଡ଼ିଶାର ଏହି ଜଳସେଚନ ବ୍ୟବସ୍ଥା ପ୍ରଚଳିତ ହୋଇ ଆସୁଛି । ମାତ୍ର ସେ ପୁଣ୍ୟରେ ପେଟିସବୁ ପ୍ରଶାଳି ଏ ଭାଗରେ ଅନୁପ୍ରାପ୍ତ ହେଉଥିବା ତାହା ଏ ପୁଣ୍ୟରେ ସୁରକ୍ଷିତ ହୋଇଗଲାଣି । ତାହା ବସ୍ତୁତ ଅଠିଳର ଜଳସେଚନ ପାଇଁ ପ୍ରକୃତ ନୁହେଁ । ଅଧୁନକ ଧରଣର ବ୍ୟୁତ୍-ଗୁରୁତ ମେ ଓ ଚଢ଼ିଆ ନଳକୂଅରୁ ବିଶେଷ ସୁପ୍ତ ମିଳିତା ଜଣାପାଏ । ଓଡ଼ିଶାର ଅନେକ ଅଠିଳରେ ଅଧିକ ପରିମାଣରେ ପସଳ ରହିଥିବାରୁ ଏହିପରି ବୃଦ୍ଧି ବ୍ୟବହାର ନୁହେଁ । ଏହି ପ୍ରକାର ସେ ସମ୍ପର୍କରେ ସମ୍ୟକ୍ ଆଲୋଚନା କରାଯାଏ ।

## ଆଖୁ ଉତ୍ପାଦନରେ ଭଠା ଜଳସେଚନର ଉପଯୋଗ

ଲେଖକ—ଶ୍ରୀ ଏଲ୍. କେ. ଚୌଧୁରୀ, ବି. ଟେକ୍. (ଅନର୍ସ)

ଆସିଷ୍ଟାଣ୍ଟ ଇଞ୍ଜିନିୟର, ଲମ୍ବୁଟ ଇରିଗେସନ, ବ୍ରହ୍ମପୁର

ଓଡ଼ିଶାର ଶିଳ୍ପବିକାଶ କ୍ଷେତ୍ରରେ ଆସିକାଠାରେ ଗଢ଼ିଉଠିଥିବା ନୂଆ ସମବାୟ ଚଳକାରଖାନାର ସ୍ଥାନ ବିଶେଷ ଉଲ୍ଲେଖଯୋଗ୍ୟ । ଏଥିରେ କାହାରି ଅଶ୍ରୁର୍ଥ୍ୟ ହେବାର କିଛି ନାହିଁ । ସୁଦୂର ଅନ୍ତରରୁ ଆସିକା ଅଞ୍ଚଳ ଆଖୁ ଉତ୍ପାଦନର ଏକ ପ୍ରଧାନ ପେଣ୍ଡ ହୋଇ ରହିଆସିଛି । ଏହିଠାରେ ସୁନ୍ଦରୀ ଧରଣର ଗୋଟିଏ ଚଳ କାରଖାନା ବହୁବର୍ଷ ପୂର୍ବେ ଛାଡ଼ିଦିଆଯାଇଥିଲା । କିନ୍ତୁ ସମୟକ୍ରମେ ତାହା ଗଢ଼ି ଉଠିଯାଇଛି । ବର୍ତ୍ତମାନ ସେଠାରେ ଗଢ଼ିଉଠିଛି ଗୋଟିଏ ନୂଆ ବିରଟ କାରଖାନା । କାରଖାନାଟିକୁ କେହିଲେ, ଯେ କୌଣସି କେବଳ ମନରେ ସ୍ମରଣ ପ୍ରଣୟନରେ ଯେ ଏଭଳି ଗୋଟିଏ କାରଖାନା ପାଇଁ ପଥେଷ୍ଟ ପରିମାଣରେ ଆଖୁ ମିଳିପାରିବ ତ ?

ଆଖୁରୁଷ ପାଇଁ ଏଠାରେ ବିସ୍ତୃତ ଅଞ୍ଚଳର ସୁବିଧା ରହିଛି କି ? ବର୍ତ୍ତମାନ ଏ ଅଞ୍ଚଳରେ ୩,୦୦୦

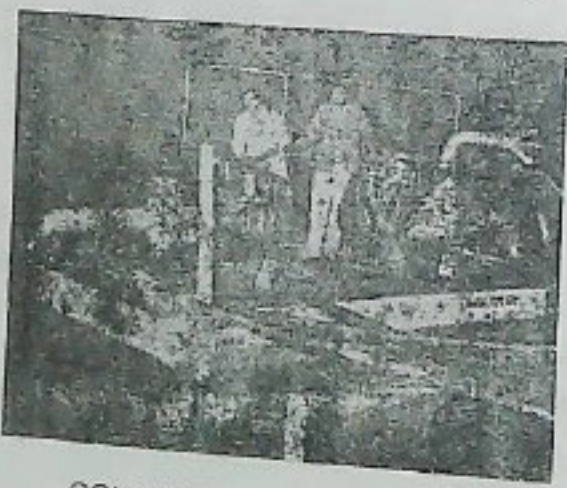

ଭଠା ଜଳସେଚନରେ ବ୍ୟବହୃତ ପମ୍ପ

ଉତ୍କଳ ପତ୍ର, ଭୁବନେଶ୍ୱର—୧୯୭୪

ଏକରରୁ କମ୍ ଜମିରେ ଆଖୁ ଚାଷ କରାଯାଉଛି । ଏଥିରୁ ଯେଉଁ ଆଖୁ ମିଳେ ସେଥିରେ କେବଳ ଚିନିମାସଯାଏ ଉକ୍ତ କାରଖାନା ଚାଲୁ ରହିଥାଏ । ଏହାକୁ ୭ ମାସରୁ ୧୦ ମାସ ପର୍ଯ୍ୟନ୍ତ ଚାଲୁ ରଖିବାକୁ ହେଲେ, ୧୦,୦୦୦ ଏକର ଜମିରେ ଆଖୁ ଚାଷ କରିବା ଆବଶ୍ୟକ । ବର୍ତ୍ତମାନ ଏହି ଲକ୍ଷ୍ୟରେ ପହଞ୍ଚିବା ପାଇଁ ଚିନ୍ତା କରାଯାଉଛି ।

ଆମର ଯୋଜନାକାର୍ଯ୍ୟମାନେ ବର୍ତ୍ତମାନ ଜଳ-ସେଚନର ଅସୁବିଧା, ଆବଶ୍ୟକତା ପରିମାଣର ଖର ଓ ସାର ଅଭାବ, ପରିବହନ ଓ ଯୋଗାଯୋଗ ଅସୁବିଧା ବେଶ୍ ଉପଲବ୍ଧ୍ୟ କରିପାରିଲେଣି । ଆଖୁ ଉତ୍ପାଦନକାରୀଙ୍କ ମନରେ ଯେଉଁ ନିରୁତ୍ସାହ ଓ ଦୂରାଣ ମନୋଭାବ ସୃଷ୍ଟି ହୋଇଛି, ତାହାମଧ୍ୟ ସେମାନେ ଦୃଢ଼ଭାବେ କରାଯାଇଛି । ତେଣୁ ସେମାନେ ଆଖୁଚାଷ ଅଞ୍ଚଳର ଗୁଣିକୁ ସାହାଯ୍ୟ ଦେବାପାଇଁ କୃଷି, ସମବାୟ ଓ ଅନ୍ୟାନ୍ୟ ବିଭାଗ ଜରିଆରେ ଉପଯୁକ୍ତ ବ୍ୟବସ୍ଥା କରିଛନ୍ତି । ଆଖୁଚାଷ ଅଞ୍ଚଳରେ ଆଖୁ କାର୍ଯ୍ୟକ୍ରମମାନଙ୍କରେ ପାଣି ମଡ଼ାଇବା ପାଇଁ ପାଣିର ସୁବିଧା ନାହିଁ । ଯାହାକି ଉତ୍ତମ, ତାହା ଆବଶ୍ୟକତା ଭୁଲନାରେ ଶୁଭ୍ ସୀମିତ । ତେଣୁ ସେହି ଅଞ୍ଚଳରେ ଉଠା ଜଳସେଚନ ଭାରତ ଆବଶ୍ୟକ ହୋଇ ପଡ଼ିଛି । ଏହି ଜଳର କାର୍ଯ୍ୟ ହାତକୁ ନେବାପାଇଁ କୃଷି ଡିଭିଜନ୍ରେ ଉଚ୍ଚ ନିୟମିତ ଭାବେ ୧୯୫୮ ମସିହାରେ ଉପଯୁକ୍ତ ଅବବାହିକାରେ ଟିକନିଶି ଅନୁସନ୍ଧାନ କାର୍ଯ୍ୟକ୍ରମ ଚଳାଇଥିଲେ । ଏକ ପଥ-ପ୍ରଦର୍ଶକ ଯୋଜନା ରୂପେ ଛତ୍ରପୁର ଓ ପରୁଷୋତ୍ତମପୁର ବ୍ଲକମାନଙ୍କରେ ପଥ ଶ୍ରେଣୀମାନ ଛାପନ କରାଯାଇଛି । ଏଥିରୁ ଆଶାକର ଶୁଭେ ସୁଫଳ ମିଳୁଛି । ଏଥିରେ ଉତ୍ସାହୀତ ହୋଇ ଆସିକା, ଶେରଗଡ଼ ଓ ହିଞ୍ଜିକାଟୁ ବ୍ଲକମାନଙ୍କରେ ମଧ୍ୟ ଏ ସମ୍ପର୍କରେ ଅନୁସନ୍ଧାନ କାର୍ଯ୍ୟ କରାଯାଇଛି । ଭାରତର ଭୂତାତ୍ମିକ ସର୍ବେ ବହୁ ଓପାରିଆ ନଳ ନୁଅନ୍ତୁ ପାଣି

ସୁବଳ ଚୋଟିଏ ପଦ୍ମ ହେ, ଚୋଟିଏ ବୈରବ  
ହେ । ଏହାର ଅର୍ଥ ହେଉଛି ଅଧି-ଗାଢ଼ନ ଓ ଅଧି-  
ସଂପଦ । ଅନେକ ସମୟରେ ରସୁଫଳତାକୁ  
ପ୍ରସପ୍ତ ବ୍ୟାଧିନତା ବୋଲି ଅଧି କରାଯାଏ,  
ଏହାର ଅର୍ଥ ନାହିଁ ନୁହେଁ ।  
—ଗାନ୍ଧୀ

ଉଠାଇବା ପାଇଁ ଯେଉଁ ସୁପାରିଶ କରାଯାଇଛି, ତାହା ଏହି ଅଞ୍ଚଳରେ ଭଲ ଫଳ ଦେବନାହିଁ । ଅଳ୍ପ ଅଳ୍ପ ପରିମାଣର ଜମିକୁ କମ୍ ଓପାରିଆ ଫିଲ୍ଡର ସୁବିଧା ନଳନୁଅ ଯୋଗାଇ ଦିଆଗଲେ ତାହା ବିଶେଷ ଲାଭ-ଜନକ ହେବ । ଗଞ୍ଜାମ ଜିଲ୍ଲା ତଥା ଅନ୍ୟାନ୍ୟ ଜିଲ୍ଲାମାନଙ୍କରେ ଏହି ଉଠା ଜଳ ସେଚନର ଶୁଭ୍‌ବା ଉତ୍ତରୋତ୍ତର କୃଷି ଗାଉଥିବାରୁ ଏ ବର୍ଷ ଆରମ୍ଭରୁ 'ଡିଭିଜନ୍ରେ ଉଚ୍ଚ ଅଧିକାରୀଙ୍କୁ ଲକ୍ଷ୍ୟରେ' ନାମକ ଏକ ସ୍ୱତନ୍ତ୍ର ଡିଭିଜନ୍ରେ ଛାପିତ ହୋଇଛି ।

ଆସିକା ଚିନି କାରଖାନାଠାରୁ କମ୍ ଦୂରରେ ଅବସ୍ଥିତ ଆସିକା, ଶେରଗଡ଼, ପୁରୁଷୋତ୍ତମପୁର, ହିଞ୍ଜିକାଟୁ, ଛତ୍ରପୁର, ଗଞ୍ଜାମ ଓ ଭଞ୍ଜନଗର-୨ ବ୍ଲକମାନଙ୍କରେ ଉଠା ଜଳସେଚନ ସମ୍ପର୍କରେ ଅନୁସନ୍ଧାନ କାର୍ଯ୍ୟ ପ୍ରାୟ ସମ୍ପୂର୍ଣ୍ଣ ହୋଇଛି । ବୋଇଗୁଣି, ପୋଲସର, ଭଞ୍ଜନଗର ୧ ଓ ଧରକୋଟ ଭଳି ଏହାର ନିକଟ ବର୍ତ୍ତୀ ଅନ୍ୟାନ୍ୟ ବ୍ଲକମାନଙ୍କରେ ଅନୁସନ୍ଧାନ କାର୍ଯ୍ୟ ଚାଲୁଛି । ଏହି ଅନୁସନ୍ଧାନ କାର୍ଯ୍ୟ ସନ୍ତୋଷ-ଜନକ ହୋଇଛି ।

ଆସିକା, ଶେରଗଡ଼, ହିଞ୍ଜିକା, ପୁରୁଷୋତ୍ତମପୁର, ଛତ୍ରପୁର ପ୍ରଭୃତି ବ୍ଲକମାନଙ୍କରେ ଉଠା ଜଳସେଚନ ପାଇଁ ଉତ୍ତମ କାର୍ଯ୍ୟ ପ୍ରାୟ ସମ୍ପୂର୍ଣ୍ଣ ହୋଇଗଲାଣି । ବର୍ତ୍ତମାନ ଏହି କାର୍ଯ୍ୟକ୍ରମର ସଂପୂର୍ଣ୍ଣତା କରାଯାଉଛି ।

୧୯୭୭ ମସିହା ମଧ୍ୟ ଭାଗ ଶେଷସୂତା କାର୍ଯ୍ୟ-  
ଖାନାର ଚଳୁଥିବା ଶ୍ରେଣୀରେ ୨୫ ମାଇଲ ମଧ୍ୟରେ ପ୍ରାୟ  
୧୦୦ଟି ପମ୍ପ ବସାଇବା ପାଇଁ କାର୍ଯ୍ୟକ୍ରମ ରଖାଯାଇଛି ।  
ବର୍ତ୍ତମାନ ସୁଦ୍ଧା ଏହି କାର୍ଯ୍ୟ ଅଧାଅଧି ହୋଇ  
ଗଲାଣି ।

ଉତ୍ତମ ଜଳରେ ଉଠା ଜଳପେଟନ ପାଇଁ  
ନିମ୍ନଲିଖିତ ଆକାରରେ ପମ୍ପ ସ୍ତୋତ୍ରମାନ ନିର୍ମାଣ  
କରାଯାଇଛି । ତଳ ଇଞ୍ଚ ବ୍ୟାସ ବିଶିଷ୍ଟ ଏବଂ  
୫୦ରୁ ୮୦ଫୁଟ ଗଭୀର ଡିନୋଟି ନଳ କୁଅ ନିର୍ମାଣ  
କରାଯାଇଛି । ପ୍ରତ୍ୟେକ କୁଅରେ ୨୦ରୁ ୪୦ଫୁଟର  
କପର ଫିଲ୍ଟର (coir filter) ରହିଛି । ପ୍ରତ୍ୟେକ  
ଫିଲ୍ଟରକୁ ୫ କି.ମି. ୧୦ ଅଣୁ ଶକ୍ତିବିଶିଷ୍ଟ  
ଇଲେକ୍ଟ୍ରିକ୍ ପମ୍ପ ସହଜ ସଂଯୋଗ କରାଯାଇଛି ।  
ତଟାଣ ପତ୍ତନ ଉପରେ ୮' X ୮' ରୁ ୧୦' ମାପର ଦମ-  
ନଳ ଘର ରହିଛି । ଏହି ତଟାଣ ଉପତ୍ତନର ୪ କି.ମି.  
୫ ଫୁଟ ତଳେ ରହିଛି । ଏସବୁ ଘରର ଉଚ୍ଚତା  
ଉପତ୍ତନଠାରୁ ୫ରୁ ୬ ଫୁଟ ଉଚ୍ଚ । ଦମନଳ  
ସରଗୁଡ଼ିକୁ ଭୂମି ତଳେ ରଖିବା କାରଣ ହେଉଛି ଯେ  
ଏହାର ପମ୍ପକୁ ଏପରି ଭାବେ ରଖାଯାଇଥାଏ,  
ଯେପରିକି ପାଣି ଶୋଷି ଆଣୁଥିବା ମୁଣ୍ଡଟି ୧୫ ଫୁଟରୁ  
ଅଧିକ ଉପରକୁ ଉଠେ ନାହିଁ । ଏହି ଜଳରେ ବସା  
ଯାଇଥିବା ସମସ୍ତ ପ୍ରକାର ପମ୍ପର ପାଇପମାନଙ୍କର  
ସଂଘର୍ଷଜନକ ସ୍ପର୍ଶର ସମେତ ମୋଟ ହେଉ  
(ଇଣ୍ଡୋଲନ) ସାଧାରଣତଃ ୩ ରୁ ୪୦ ଫୁଟ  
ରହିଥାଏ । ଦୁଇଟି ନଳକୂଅ ମିଶି ଘଣ୍ଟା ପିଛା  
୧୦,୦୦୦ ରୁ ୧୭,୦୦୦ ଗ୍ୟାଲନ୍ ପାଣି ଟାଣି  
ଆଣିଥାନ୍ତି, ଅର୍ଥାତ ଘଣ୍ଟା ପିଛା ୦.୨୮ ରୁ ୦.୪୪  
ଏକର ଇଞ୍ଚ ।

ଏହାର ଅର୍ଥ ହେଉଛି ଯେ ଗୋଟିଏ ପମ୍ପ  
୧୦୦ ଘଣ୍ଟା ଧରି କାମକଲେ ୨୮ରୁ ୪୪ ଏକର ଜମି  
ଉପରେ ଏକଇଞ୍ଚ ବନ୍ଦ ଜଳପେଟନ ହୋଇ ପାରିବ ।

ଦୈନିକ ଗୋଟିଏ ପମ୍ପ ଏକାକିତମେ ୧୨ ଘଣ୍ଟା ରୁନ  
କରାଇଲେ ସପ୍ତାହକ ମଧ୍ୟରେ ୨୦ ଏକର  
ଆଖୁରୁଷ ଜମିରେ ୨ଇଞ୍ଚ ବନ୍ଦରେ ଜଳ ସେଚନ  
କରାଇ ପାରିବ । ଏହି ଭୂମିରେ ଆଖୁରୁଷ ପାଇଁ  
ଗୋଟିଏ ଉତ୍ତରେ ଏକର ପିଛା ବିଦ୍ୟୁତ ଖର୍ଚ୍ଚ ପ୍ରାୟ  
ଟ ୪୦ ପଡ଼ିବ ।

୫ ଅଣୁ ଶକ୍ତି ବିଶିଷ୍ଟ ଗୋଟିଏ ପମ୍ପ ସ୍ତୋତ୍ର  
ପ୍ରାପନ କରିବାକୁ ଗଲେ କେତେ ମୂଲ୍ୟନ ଆବଶ୍ୟକ  
ତାହା ନିମ୍ନରେ ଦିଆଗଲା ।

୧ । ୩ଇଞ୍ଚ ବ୍ୟାସ ଥିବା ୨ଟି ନଳକୂଅର ଦାମ ।	ଟ ୧,୦୦୦
୨ । ପମ୍ପ ତେଲର ଓ ସିଷ୍ଟମର ମୂଲ୍ୟ	ଟ ୧,୭୦୦
୩ । ସ୍ପାର୍ଟର ସହ ୫ଅଣୁଶକ୍ତି ପମ୍ପର ମୂଲ୍ୟ	ଟ ୧,୨୦୦
୪ । ସକସନ୍ ଓ ଡ୍ରେଲରେଇ ପାଇପ୍ ଫିଟିଂସ୍ ମୂଲ୍ୟ ।	ଟ ୫୦୦
୫ । ଦମନଳ ଘର (ପମ୍ପ ତେଲର) ବଜୁଲି ଭାର ଲଗାଇବା ଖର୍ଚ୍ଚ ।	ଟ ୬୦୦
୬ । ୫୦୦' ଲମ୍ବ ମୁଖ୍ୟ ପାଣିଧାର (ଗ୍ରେନେଲ୍)ରେ ଖର୍ଚ୍ଚ ।	ଟ ୧,୨୫୦
୭ । ବିବିଧ ଖର୍ଚ୍ଚ	ଟ ୨୫୦
ମୋଟ	ଟ ୭,୫୦୦

ଯଦି ଆଣ୍ଟିକଟ୍ ୨୦ ଏକର ହୋଇଥାଏ, ତାହା-  
ହେଲେ ଏକର ପିଛା ଅନୁମାନିତ ଖର୍ଚ୍ଚ ପ୍ରାୟ ଟ ୩୨୫୦  
ପଡ଼ିବ ।

ଏହାପୂର୍ବରୁ ସରକାର ଏହି ପର୍ଯ୍ୟାୟ ସ୍ତରୀୟ ନିର୍ମାଣ କରି ଆୟାକର୍ତ୍ତାଙ୍କ ମାନବଠାରୁ ଜଳକର ଆଦାୟ କରିବେ ବୋଲି ମନସ୍ତ କରିଥିଲେ ; କିନ୍ତୁ ପରେ ଏହା ବହୁ ଖର୍ଚ୍ଚପାତ୍ର ଓ କଷ୍ଟକର ବୋଲି ପ୍ରମାଣିତ ହେଲା । ତେଣୁ, ଏହିପରି ବର୍ତ୍ତମାନ ସରକାରଙ୍କର ନୀତି ହେଉଛି ଯେ ପର୍ଯ୍ୟାୟ ସ୍ତରୀୟ ଚିଆର ପରିବା ପରେ, ତାହାର ଶେଷାବେଷଣ ଦାୟିତ୍ଵ ସମବାୟ ସମିତିମାନଙ୍କ ଉପରେ ଗୁଡ଼ି ଦିଆଯିବ । ଏହି ନୀତି ସହଜସାଧ୍ୟ ଭାବେ ଜଣା ଗଲେ ମଧ୍ୟ ବାସ୍ତବ କାର୍ଯ୍ୟ କ୍ଷେତ୍ରରେ କେତେକ ଅସୁବିଧା ଦେଖାଯାଉଛି । ଦରଦ୍ର ବିଶେଷତଃ ଅଗଣିତ ଆୟାକର୍ତ୍ତାଙ୍କମାନେ ସମବାୟ ସୂତ୍ରରେ ଏହି କଳ ଓ ଯନ୍ତ୍ରପାତିଗୁଡ଼ିକୁ ଚାଲୁ କରିବାରେ ଏକମତ ହୁଅନ୍ତି ।

ଉଠା ଜଳସେଚନର ପର୍ଯ୍ୟାୟ ସ୍ତରୀୟ ନିର୍ମାଣ- କାର୍ଯ୍ୟ ସମ୍ପୂର୍ଣ୍ଣ ହେବା ପରେ ପରେ, ସେଗୁଡ଼ିକର ରକ୍ଷଣାବେଷଣ ଦାୟିତ୍ଵ ହଠାତ୍ ସମବାୟ ସମିତି ଉପରେ ନ୍ୟସ୍ତ କରିବା ପରିବର୍ତ୍ତେ ସରକାର ତାହାର ଦାୟିତ୍ଵ ଅନ୍ତତଃପରେ ବର୍ଷକ ସକାଶେ ଚୁର୍ଚ୍ଚାପୂର୍ଣ୍ଣକଲେ ଭଲହେବ ବୋଲି ଅତୀତ ଅଭିଜ୍ଞତାରୁ ଜଣାଯାଇଛି । ଏହାଦ୍ଵାରା କୃଷକମାନଙ୍କ ମନସ୍ତ ସନ୍ତୋଷ ଦୂରହୋଇ ସେମାନଙ୍କ ମନରେ ଏଥିପ୍ରତି ବିଶ୍ଵାସ ଦୃଢ଼ୀଭୂତ ହେବ ଏବଂ ଏହାର ଫଳରେ ଏହି କାର୍ଯ୍ୟକ୍ରମ ଫଳପ୍ରସାଦିତ ହେବ କାର୍ଯ୍ୟକାରୀ ହେବ । ଅନୁକ୍ରମ ଆୟାକର୍ତ୍ତାଙ୍କମାନଙ୍କ ଉଠା ଜଳସେଚନ ସମବାୟ- ସମିତିରେ ଯୋଗ ଦେବାପାଇଁ ବାଧ୍ୟ କରିବା ସକାଶେ କିଛି ଆଇନ୍ ରଖାଯିବା ଆବଶ୍ୟକ । ଏ ସମ୍ପର୍କରେ ଉଠାଜଳସେଚନ ଲଲକଟିପିଟି ଓ ସମବାୟ ବିଭାଗମାନଙ୍କ ମଧ୍ୟରେ ଯଥାଯଥ ସମନ୍ଵୟ ରଖାକରିବା ଆବଶ୍ୟକ । ତାହାହେଲେ, ଏହି କାର୍ଯ୍ୟକ୍ରମ ସୁଗୁଣରେ ପରିଚାଳିତ ହେବ । ଏହି ସର୍ତ୍ତ ଓ ନିୟମଗୁଡ଼ିକୁ ପୂରଣ କରିବାରେ ଆସିବା ଚିନ୍ତାକାରଖାନାର ୨୫

ମାଇଲ ମଧ୍ୟରେ ୧୯୭୭ ମସିହା ଶେଷସୁଦ୍ଧା ୧୦,୦୦୦ ଏକର ପରିମିତ ଜମିରେ ଆଗୁରୁଷ କରାଯାଇ ପାରିବ ବୋଲି ଆଶାକରାଯାଉଛି । ତଦ୍ଵାରା ଏହି କାରଖାନା ପ୍ରାଚୀନର ଯଥାର୍ଥତା ବିଶେଷଭାବରେ ପ୍ରତିପାଦିତ ହୋଇପାରିବ ଏବଂ ଭାରତର ଚଳ ଉତ୍ପାଦନ ଅଗ୍ରଗାମୀରୂପେ ମଧ୍ୟରେ ଓଡ଼ିଶା ଅନ୍ୟତମ ବୋଲି ବିବେଚିତ ହେବ ।

( ୧୯ ପୃଷ୍ଠାର ଅବଶିଷ୍ଟାଂଶ )

ଗ୍ରାମରେ (Sample village) ପନପରିବା, ଫଳ, ଦୁଗ୍ଧ ଓ ଦୁଗ୍ଧଜାତ ଦ୍ରବ୍ୟ, ମାଛ, ମାଂସ ଓ ଅଣ୍ଡାର ବ୍ୟବହାର ନିର୍ଦ୍ଦିଷ୍ଟମାନର ପ୍ରାୟ ଏକ-ଦୁଗ୍ଧପାଂଶ ଏବଂ ଏହି ଯୋଜନା ଯେଉଁଠାରେ କାର୍ଯ୍ୟକାରୀ ହୋଇନାହିଁ ସେଠାରେ ତାହା ଅପେକ୍ଷା ଯଥେଷ୍ଟ କମ୍ । ପୁଷ୍ଟିକର ଓ ସୁରକ୍ଷିତ ଖାଦ୍ୟର ଗୁଣ୍ଠିତା ପ୍ରତି ଲକ୍ଷ୍ୟ ରଖି ଜାଣିବା କୃଷିମତ ଅନୁସୂଚି ହେବା ଆବଶ୍ୟକ । ସ୍ଥାନୀୟ ଲୋକଙ୍କ ସହାୟତାରେ ଓ ସ୍ଥାନୀୟ ପରିସର ମଧ୍ୟରେ ଉତ୍ପାଦନର ଅଭିବୃଦ୍ଧି ନିମନ୍ତେ ଆତ୍ମିକ ପରିକଳ୍ପନା ଅନୁଯାୟୀ କାର୍ଯ୍ୟ କରିଯିବା ପରେ ସଙ୍ଗେ ମିଳିତ୍ରା ଖାଦ୍ୟ ଦ୍ରବ୍ୟକୁ ବଜ୍ରତା ସହଜରେ ବ୍ୟବହାର କରିଯିବା ଉଚିତ । ଖାଦ୍ୟ ଦ୍ରବ୍ୟ ବ୍ୟବହାରରେ ତଥା ଖାଦ୍ୟାଭ୍ୟାସରେ ଉନ୍ନତ ସମ୍ପର୍କରେ ସମସ୍ତ ପ୍ରଚେଷ୍ଟା ଘର୍ତ୍ତକାଳଧରି ଅବ୍ୟାହତ ରଖାଯିବା ଆବଶ୍ୟକ ।

ପ୍ରୟୋଗାତ୍ମକ ପୁଷ୍ଟିକର ଖାଦ୍ୟ ଯୋଜନା ଗାଁ ଗହଳର ଲୋକଙ୍କ ମଧ୍ୟରେ ପୁଷ୍ଟିକର ଖାଦ୍ୟ ସମ୍ପର୍କରେ ଭଲ ଧାରଣା ସୃଷ୍ଟି କରିବା ପରେ ସଙ୍ଗେ ଅଧିକ ପନପରିବା ଓ ଫଳ ଉତ୍ପାଦନ ଏବଂ ଦୁଗ୍ଧଜାତ ପାଳନ ଓ ମାଛ ଗୁଣ୍ଠି କରିବା ସକାଶେ ସେମାନଙ୍କୁ ଉତ୍ସୁକ ଏବଂ ସାହାଯ୍ୟ କରିଛି ।

ଏହି ଯୋଜନାର ସୁପ୍ରସାର ପରିଲକ୍ଷିତ ହୋଇଥିବା ଯୋଗେ ଏହାର ବ୍ୟାପକ ସମ୍ପ୍ରସାରଣର ଯଥାର୍ଥତା ରହିଛି ।

# ଉଠା ଜଳସେଚନରେ ନାଲମ ଗାଆଁର କୃତତ୍ୱ

ଉଚ୍ଚତ ଉର୍ଦ୍ଧ ଡେଇଁନାଲର ଗୂଢ଼ ଯୋଟି ସିଦ୍ଧି ଯାଗାରେ ଉଠା ଜଳସେଚନ ଯୋଜନା କାର୍ଯ୍ୟକାରୀ କିବା ପାଇଁ ପ୍ରକାର କରାଯାଇଅଛି । ତହିଁ ମଧ୍ୟରୁ ଉଚ୍ଚ ୨୦୧୨-୨୨୫ ଡାକ୍ତରୀରେ ଉଚ୍ଚତ ପଞ୍ଚାମୃତ ସମିତିର ମୟାଜଳାଧିକାରୀ ପଞ୍ଚାମୃତ ସମିତିର ନାଲମ୍ରେ ଉଚ୍ଚତ ଉଠା ଜଳସେଚନ ଯୋଜନା ପ୍ରକାଶନକ ଭାବରେ ବିଦ୍ୱାଃସିତ ହୋଇ ପାଇଛି । ଉଚ୍ଚତରର୍ଦ୍ଧ ଶରକା ପଞ୍ଚାମୃତ ସମିତିର ଉପଦେଶ ଓ ଉପାଦାନ ପଞ୍ଚାମୃତ ସମିତିର ଦୁନାବନପୁରୀରେ ଉଠା ଜଳସେଚନ ଯୋଜନା ଶୀଘ୍ର କାର୍ଯ୍ୟକାରୀ କରିବ । ଉଚ୍ଚତରରେ ବ୍ରାହ୍ମଣୀ ନଦୀର ଦୁଇ ଦୁଇ ଓଡ଼ିଆ; ବାମାପାନଗର ପଞ୍ଚାମୃତ ସମିତି ଓ ପାଲକହତାରେ ମାତକତା ନଦୀର ଦୁଇ ଦୁଇ ଓଡ଼ିଆରେ ଅନୁରୂପ ଯୋଜନା କାର୍ଯ୍ୟକାରୀ କରିବା ପାଇଁ ଉପାଦାନ ଦିଆଯାଇଛି ।

ସୁଦୂର ଗ୍ରାମପଞ୍ଚାମୃତମାନଙ୍କୁ ସେଇ ସବୁ ପାଣି-ପତ୍ର ଉପାଦାନରେ, ସେଗୁଡ଼ିକ ଅନେକ ସମୟରେ ଅତଳ ହୋଇ ନାମରେ ଲାଗି ପାରୁ ନ ଥିବ, କେତେ ମଧ୍ୟ ତା'ର ସବୁଠାରୁ କରାଯାଉ ନ ଥିବ । ସେଗୁଡ଼ିକ ସେଇ ସବୁ ନାମରେ ଅତଳ ହୋଇ ପଡ଼ିବ, କିମ୍ପାନ ସେଗୁଡ଼ିକର ସୁନାବନକୁ ସେପରି ନକୃପ ସେଗୁଡ଼ିକ ସରକାରୀ ଓ କେନ୍ଦ୍ରୀୟ ପ୍ରକାର ସମସ୍ତ ଦୁର୍ଦ୍ଦିବେଇ ସମୁଦ୍ଧ ଭାବରେ ଉଠା ଜଳ-ସେଚନ ଯୋଜନାରୁ ସମ୍ପର୍କ ଦେବା ଦୂରରେ ବୁଝି ପଡ଼ିବ ନେଇଛି ।

ନାଲମ ଗାଲରେ ସର୍ବଭୁକ୍ତନର ଏକ ଗ୍ରେଟ ପକ୍ଷୀ ଗାଁ, ସହର ସରକାରୀ ଏ ପର୍ଯ୍ୟନ୍ତ ଏହାକୁ ପ୍ରଶଂସା କରୁନାହିଁ । ତେଣୁ ପକ୍ଷୀ ଗାଁର ସେହି ନିର୍ମଳ କାତାବରଣ ମଧ୍ୟରେ ସରଳ ପ୍ରାଣର ଏକ ସରଳ ଓ ମଧୁକର ମନୋ-ଭାବ ଭରି ରହିଛି । ଏ ସୁଗର ଉପାଦାନରୁ ହୁଟିକତା,

ଜଟିଳତା ନାଲମବାସୀ ଗ୍ରାମରୁ ଗ୍ରାମୀଣଙ୍କୁ ପ୍ରଶଂସା କରୁ ପାରୁନାହିଁ । ଗାଲରେ ଉଠା ଜଳସେଚନ ମାଲିକ ଦୁଇ ବ୍ରାହ୍ମଣୀନଦୀ କୂଳରେ ଅବସ୍ଥିତ ଏହି ଗ୍ରାମଟିର ଲୋକ ସଂଖ୍ୟା ୧,୨୦୦ । ଲୋକମାନେ ପରିଶ୍ରମୀ, ଉଦ୍ୟମୀ ଓ ସଦାପରି ସଂସକର । ସବୁର କଥାରେ ଏକମେଳ ଥାଉ ଏକମଳ । ଗ୍ରାମଟିକୁ ପ୍ରଗତିଶୀଳ ଓ ବିକାଶୋ-ନ୍ମୁଖ କରାଯାଇ ସତେ ଯେପରି ସେମାନେ ପଣ କରୁଛନ୍ତି । ଗାଆଁଟିର ମାଟି ଭଲ । ସୁନା ସରପା ମାଟି । ତା ଛଡ଼ା ବ୍ରାହ୍ମଣୀନଦୀ ବହୁ ଉପକାର କରେ ବୋଲି ଏକ ନିର୍ଦ୍ଦିଷ୍ଟ ମତ ଏ ଅଞ୍ଚଳରେ ବହୁସୁଗରୁ ରହି ଆସିଅଛି । ଏଠାରେ ଏବେ ଯେଉଁ ଉଠା ଜଳସେଚନ ଯୋଜନା କାର୍ଯ୍ୟକାରୀ କରାଯାଇଛି ତାହା ପୂର୍ବରୁ ଲୋକମାନେ ବହୁ କଷ୍ଟପାଥ ପଛା ଅବଲମ୍ବନ କରି ତେଣୁ ସାହାଯ୍ୟରେ କମ୍ପା କଲ୍ୟାଣୀ ସାହାଯ୍ୟରେ ବ୍ରାହ୍ମଣୀନଦୀରୁ କିଛି କିଛି ପାଣିନେଇ ଯତ୍ନ ସାମାନ୍ୟ ଫସଲ ଫଳାଉ ଥିଲେ । କିନ୍ତୁ ପରିଶ୍ରମ ଭୁଲନାରେ ଲାଭ ହେଉ ନଥିଲା । ଲୋକେ କେବଳ ମାମୁଲି ଭାବରେ ନିଜର ସୁକୁରୁଣା ମେଣ୍ଟାନ୍ତି ଓ ନାମ ନଥିବା ସମୟରେ ଖାଲି ଖାଲି ନକଟାଲ ଏଇ ଧରାରେ ଲାଗିପଡ଼ିଥାନ୍ତି । କିନ୍ତୁ ଆଜି ଯେତେବେଳେ ସମୃଦ୍ଧିର ଆଲୋକ ବହୁସୁଗର ନିର୍ଦ୍ଦିଷ୍ଟତା-ଫଳକାର ଭେଦି ଗ୍ରାମ-ଜୀବନକୁ କର୍ମମୁଖର କରୁଛି ସେତେବେଳେ ଏ ସୁବୁର ପକ୍ଷୀ କ'ଣ ସବୁଦିନେ ବିକାଶ-ପ୍ରବାହରୁ ଦୁରେଇ ରହି ପାରନ୍ତା ? ନାଲମ ଗ୍ରାମର ଗ୍ରାମୀଣମାନେ ନିଜ ଗ୍ରାମରେ ଗୋଟିଏ ଆଧୁନିକ ଉଠା ଜଳସେଚନ ଯୋଜନା କାର୍ଯ୍ୟ କରିବା ଲକ୍ଷ୍ୟରେ ଲାଗି ପଡ଼ିଲେ । ଆନ୍ତରକତା ଓ ସହଯୋଗର ଅଭାବ ରହିଲା ନାହିଁ ।

ଏଥିପାଇଁ ଗୋଟିଏ ସହଯୋଗ ସମିତି ଉପକରଣ ସରକାର ଗଢ଼ାଗଲା । କଣିକା ପଞ୍ଚାମୃତ ସମିତି ପକ୍ଷର ହଜାର ଟଙ୍କା ରୁଣ ଆକାରରେ ଦେଲେ । ଏହି ଟଙ୍କା ପାଞ୍ଚବର୍ଷରେ ପରିଶୋଧ କରିବ । ଯେଉଁ ପରି-ମାଣରେ ଏହି ଗାଁର ଗ୍ରାମୀଣମାନେ ଏହି ଯୋଜନାରୁ



ଲୁଇ ଉଠାଇବେ ସେହି ପରିମାଣରେ ଟଙ୍କା ପରିଶୋଧ କରିବାପାଇଁ ରୁଣିମାନଙ୍କୁ ବାଧୁକ ନାହିଁ ଏବଂ ପାଣିକଳ ଦୁଇଟିର ସମସ୍ତ ରକ୍ଷଣାବେକ୍ଷଣ ବାବଦରେ ଯେତେ ଟଙ୍କା ଖର୍ଚ୍ଚ ହେବ ତାହା ଭୁଲାଇବାକୁ ମଧ୍ୟ ଏହି ସହଯୋଗ ସମିତି ସଂପୂର୍ଣ୍ଣ ଭାବରେ କ୍ଷମ ହେଉ ପାରିବ । ଏଇ ପଦର ହଜାର ଟଙ୍କାରେ ପଦର ଅଣୁଶକ୍ତି ବଣିଷ୍ଟ ଦୁଇଟି ମଟର ସାହାଯ୍ୟରେ ବର୍ତ୍ତମାନ ଦିନକୁ ଚାଲିଛି ହଜାର ଖ୍ୟାଲନରୁ ଅଧିକ ପାଣି ପ୍ରାୟ ଏକଗଡ଼ ପର୍ଯ୍ୟନ୍ତ ହଜାର ଏକର ଜମିରେ ମଡ଼ାପାଇ ପାରିବ । ବର୍ତ୍ତମାନ ସୁଦ୍ଧା ଏହି ଏକମାସ ମଧ୍ୟରେ ୭୫ ଏକରରୁ ଅଧିକ ଜମିରେ ଆଳୁ, ବାଇଗଣ, କୋବି, ଲଙ୍କା, ବଲୁଡ଼ିବାଇଗଣ ଆଦି ଗୁଣ କରାଯାଇଅଛି । ପ୍ରାୟ ୨୦ ଏକରରୁ ଅଧିକ ଜମିରେ କଦଳୀ, ପୋଟଳ ଓ ଡାକୁଅ ଧାନ ଆଦି ଗୁଣ କରାବାର ବ୍ୟବସ୍ଥା କରାଯାଇଅଛି ।

ଶ୍ରୀମତୀ ସୁବକସଂଘ ଏହି ଯୋଜନା କ୍ଷତ୍ରାୟରେ ପ୍ରାୟ ୨୦ ଏକର ଜମିରେ ବୋଠଗୁଣ ଭାବରେ ଆଳୁ, କଦଳୀ, ଆଖୁ ଓ ଅନ୍ୟାନ୍ୟ ପରିବା ଗୁଣ କରୁଛନ୍ତି । ଏଥିରୁ ଯେଉଁ ଲୁଇ ମିଳିବ ତାହା ସୁବକସଂଘ ପାଣିକୁ ବୁଝି କରିବା ସଙ୍ଗେ ସଙ୍ଗେ ଗାଁର ସୁବକସଂଘ ତଥା ଅନ୍ୟାନ୍ୟ ପକ୍ଷୀ ଭଲପୁନ ମୂଳକ କାର୍ଯ୍ୟରେ ପୂର୍ଣ୍ଣ ଭାବରେ ଦମ୍ଭଯୋଗ କରାଯାଇପାରିବ ବୋଲି ସୁବକସଂଘର ସଭ୍ୟମାନେ ମୁକ୍ତ ଜଣ୍ଡରେ ସ୍ୱୀକାର କରି ଘୋଷଣା କରୁଛନ୍ତି ।

ପକ୍ଷପରିବା ଆଦି ଯେଉଁ ପଦାର୍ଥସବୁ ଏଠାରେ ଉତ୍ପନ୍ନ କରାଯିବ, ତାହା ଉଚିତ ମୂଲ୍ୟରେ ବାଡ଼ି କରାଯିବା ପାଇଁ ବ୍ୟବସ୍ଥା କରାଯିବ । ନିକଟରେ ଥିବା ଭାନବେର ଟାଉନ ଏକ ଶିଳ୍ପାଞ୍ଚଳ ହୋଇଥିବା ହେତୁ ଏଠାରେ ଏସବୁ ଦ୍ରବ୍ୟର ଅଭାବ ଶୁଭ ଲକ୍ଷ୍ୟ କରାଯାଏ । ଗୁଣି ବିଶେଷକରି ନାଲମର ଗୁଣି ବର୍ତ୍ତମାନ କଣିଥିବା ପ୍ରସିଦ୍ଧସବୁ ଏଠାରେ ଉଚିତ ଦାମରେ ବାଡ଼ିକରି ନିଶ୍ଚୟ ଲୁଇବାନ ହେବ ଏଥିରେ ସନ୍ଦେହ ନାହିଁ ।

**PHILIPS**  
**TRANSISTOR ACE**  
B5CA39T



Price : Rs. 665/-  
Including Excise Duty  
(Other taxes Extra)

For 9V battery ; 4 wave-  
bands ; 7 transistors  
+2 diodes ;  
Pick-up connection.

**PHILIPS**  
*novosonic*  
RADIO



ASK YOUR PHILIPS RADIO DEALER

FOR  
SUNDARGARH  
AND  
KEONJHAR DISTRICT

---

JWTPHR1203AJ

## ଆପଣଙ୍କ ସେବାରେ

‘ରାଠୋର’ ଯାତ୍ରାର ଆଶ୍ରୟ ପାଇଁ ସର୍ବିଷ୍ଟ

ଗୁରୁରକେଲ—୧

ଫୋନ୍ : ‘ରାଠୋର’

ଫୋନ୍ : ୨୭୧୧

କେନ୍ଦ୍ରରେ ଓ ସୁନ୍ଦରଗଡ଼ କରାଯାଇ

ଏକମାତ୍ର ସମବାୟୀ ଡିଲର

# ମହ୍ୟ ସଂରକ୍ଷଣ

ଲେ: ଶ୍ରୀ ପ୍ରସନ୍ନକୁମାର ଦାସ ଏମ୍. ଏସ. ସି.

ଆମର ଜନକର୍ତ୍ତୃଷ୍ଟ ଜନସଂଖ୍ୟାକୁ ସୁସ୍ଥିତିର ଖାଦ୍ୟ ଯୋଗାଇ ଦେବାକୁ ଯୁଗ ସମୃଦ୍ଧି ପଥରେ ଆଗେଇ ନେବାକୁ ହେଲେ ଆମ ସଂପଦର ସଦୁପ-ଯୋଗ ହିଁ ସର୍ବାଦୌ ଆବଶ୍ୟକ । ସଦୁପଯୋଗ ସଂଗ୍ରହ ସଂଗ୍ରହ ଏହାର ଉନ୍ନତ ଓ ସମବ୍ୟୟନ ହିଁ ବାସ୍ତବରେ ଆଣିତେବ ଆମ ସାମାଜିକାତ୍ମ ସୁସ୍ଥିତି ପରିଚାଳନା । ମହ୍ୟ ସଂପଦର ଉପଯୁକ୍ତ ବ୍ୟବହାର ଓ ସମବ୍ୟୟନ କରି ଗୃହୀଣୁ ତା'ର ନ୍ୟାୟ୍ୟ ମୂଲ୍ୟ ଦେବାକୁ ହେଲେ ଆମକୁ ବୈଜ୍ଞାନିକ ଲୌଗିକ ଅବଲମ୍ବନ କରି ବଡ଼ ପରିଶ୍ରମ ଓ ଅର୍ଥ ଖଟାଇ ନଷ୍ଟ ହୋଇ ଯାଉଥିବା ମହ୍ୟ ସଂରକ୍ଷଣ କରିବାକୁ ପଡ଼ିବ । ଭାରତ ବଜାର ସୃଷ୍ଟି କରି ଗୃହୀଣୁ ତା'ର ନ୍ୟାୟ୍ୟ ମୂଲ୍ୟ ଦେବା ସଂଗ୍ରହ ସଂଗ୍ରହ ଖାଉଟି ପାଖରେ ଶସ୍ତା ଓ ସୁବ୍ୟାପ୍ତ ମାଲ ପଡ଼ିଥାଇବାକୁ ପଡ଼ିବ ।

ମହ୍ୟରେ ୭୦ ଭାଗ ଜଳ ଥିବାରୁ ଅନ୍ୟାନ୍ୟ ପଦାର୍ଥ ଭୁଲନାରେ ମହ୍ୟ ହେଉଛି ଅତ୍ୟନ୍ତ ପଚନଶୀଳ । ଆମ ଦେଶ ପରି ଗ୍ରୀଷ୍ମପ୍ରଧାନ ଦେଶରେ ମହ୍ୟ ଧରଣିବାର ମାତ୍ର ୨୨ ଘଣ୍ଟା ପରେ ମାଛ ବନ୍ଧନ ଶାକାଣ୍ଡ (Bacteria) ଦ୍ଵାରା ଆକ୍ରାନ୍ତ ହୋଇ ପଚିବାକୁ ଆରମ୍ଭ କରେ ଓ ଥରେ ପଚିବା ଆରମ୍ଭ ହେଲେ ତାକୁ ଲୌଗିକପିତରେ ସଂରକ୍ଷଣ କରି ଖାଉଟିମାନଙ୍କ ପାଖରେ ପଡ଼ିଥାଇବା ସମ୍ଭବପରି ହୋଇପାରେ ନାହିଁ । ତେଣୁ ଆମକୁ ମହ୍ୟ ନଷ୍ଟ ହୋଇଯିବାର କାରଣ ରୁପେ ଜାଣି ତାର ସଂରକ୍ଷଣ କରିବାକୁ ହେବ; ମହ୍ୟ-ଖାଦ୍ୟର ମାନ ବଜାୟ ରଖିବାକୁ ହେବ ।

ଅନୁସନ୍ଧାନ ପରେ ବର୍ତ୍ତମାନ ଜଣାପଡ଼ିଛି ଯେ, ମାଛରେ ଶରକଡ଼ା ୭୦ ଭାଗ ଜଳ, ୧୯ ଭାଗ ପୁଷ୍ଟିପାତ୍ର; ୩୦୮ ଭାଗ ପର୍ଯ୍ୟନ୍ତ ସ୍ଫୋଡ଼ିତର ଏବଂ ୧୯୦୦ ୨୫ ଭାଗ ପର୍ଯ୍ୟନ୍ତ ଖାଦ୍ୟପାତ୍ର ଓ ଅନ୍ୟାନ୍ୟ ପଦାର୍ଥ ଥାଏ । ମୁଖ୍ୟ ପରେ ଶରୀର ମଧ୍ୟରେ କେତେକ ରାସାୟନିକ ପ୍ରକ୍ରିୟା ସଫଟିତ ହୋଇ ମାଛ ପଚିବାକୁ ଆରମ୍ଭ କରେ ।

କୋକିଳ, ସ୍ଵାଚ୍ଛର ଆଦି ବର୍ଦ୍ଧିତ ମାଛର ଲୌକାଂଶ ଅନୁଜାନ ସଂପୂର୍ଣ୍ଣରେ ଆସି ଦୁର୍ଗନ୍ଧ ହୋଇ ଖାଦ୍ୟ ପାଇଁ ଅନୁପଯୁକ୍ତ ହୋଇ ପଡ଼େ । ସାଧାରଣ ମାଛର ପେଟରେ ଖାଦ୍ୟ ହଜମରେ ସାହାଯ୍ୟ କରୁଥିବା ଜୀର୍ଣ୍ଣକାରୀ ଉତ୍ପାଦନ (enzyme ମୁଖ୍ୟ ପରି ମାଛର ଶରୀର ଉପରେ କାର୍ଯ୍ୟ କରି ଶାକାଣ୍ଡ ସୃଷ୍ଟି ହେବାର ପରିବେଶ ସୃଷ୍ଟି କରେ । ସମୟ ବଢ଼ିବା ସଂଗ୍ରହ ସଂଗ୍ରହ ପର୍ଯ୍ୟାୟକୁମେ ଶାକାଣ୍ଡ-ଗୁଡ଼ିକ ଦୁର ବେଗରେ ବଢ଼ିବା ସଂଗ୍ରହ ସଂଗ୍ରହ ମାଛ ଶରୀରରୁ ଆମୋନିଆ, ଅଜାରକାମ୍ପ, ସେଟାଲ୍, ଇଣ୍ଡୋଲ ଆଦି ଦୁର୍ଗନ୍ଧ ବାସ୍ତୁ ସୃଷ୍ଟି ହୁଏ ଓ ମାଛ ଅମ୍ଳ ଅବସ୍ଥାରୁ ଖାର ଅବସ୍ଥାକୁ ଆସିଯାଏ । ଏହି ସମୟରେ ମାଛ ଶରୀରର P. H. (ଏକ ଅମ୍ଳ ଓ ଖାର ମାପକ ଏକକ) ୭.୪ -ପରିବର୍ତ୍ତେ ୬.୪ ହୋଇଯାଏ ।

ଶାକାଣ୍ଡମାନଙ୍କ ହେତୁ ସାମୁଦ୍ରିକ ମାଛରେ ଥିବା 'ଟ୍ରାଇମିଥାଇଲ୍' 'ଆମିନ୍'ରେ ପରିଣତ ହୋଇ-ଯାଏ । ବୈଜ୍ଞାନିକମାନେ ପ୍ରକୃତ ରହସ୍ୟ ଉଦ୍‌ଘାଟନ କରି ଏହି ସୂକ୍ଷ୍ମ ଅବଲମ୍ବନରେ ମାଛ ପଚିଯିବାର କାରଣ, ସମୟ ଓ ଖାଦ୍ୟ ହିସାବରେ ଏହାର

ସ୍ଥାନ ବାରି ନିଅନ୍ତୁ । କିନ୍ତୁ ସାଧାରଣ ଭାବେ ମାଛ ଦେହରେ ଟିପିଗିଲ୍ଲ ନ ରହିଲେ ଏବଂ ଗାଲ ଓ ଆଖି ଉଜ୍ଜ୍ୱଳ ଦେଖାଗଲେ ଓ ମାଛର ସାଧାରଣ ଗନ୍ଧ ସେହିପରି ରହିଥିଲେ ମାଛ ସତେଜ ଓ ଖାଦ୍ୟୋପ-ଯୋଗୀ ରହିଛି ବୋଲି ଜଣାପଡ଼େ ।

ହେପରି ନାନା କାରଣରୁ ମାଛ ସଜିବା ଜଣାଗଲା ପରେ ମାଛ ସରକ୍ଷଣ ପାଇଁ କେତେକ ଉପାୟ ଅବଲମ୍ବନ କରାଯାଇଅଛି । ମାଛର ପୁଟି ଓ ଅନ୍ତ ଆଦି ପକ୍ଷ୍ମାର କରି ମାଛ ଦେହରେ ଲଗିଥିବା ରକ୍ତଦାଗ ଓ ମଇଳାଗୁଡ଼ିକୁ ଧୋଇ ଦେଇ ସପା ଯାଗାରେ ରଖି ମାଛର ପେଟ ଭିତରେ ଥିବା ପାଚକ ରସକୁ ଦେହ ଭିତର ଓ ବାହାରର ଶାକାଣୁ-ମାନଙ୍କ ଦାଉରୁ ରକ୍ଷା କରାଯାଇ ପାରୁଛି । ଅର୍ଥାତ୍ ସପା ସୁକୁର ଉପରେ ବେଶି ନୋର ଦିଆଯାଇଛି । ସେଥିପାଇଁ ସରକାର ଜଣେ ପ୍ରଖ୍ୟାତ ମହ୍ୟ ସଂରକ୍ଷଣ ବୈଜ୍ଞାନିକ (Nicholson) କହନ୍ତି—“Cleanliness is first always and everywhere.”

ଉତ୍ତମର ବୃଦ୍ଧି ସଫଳ ସଫଳ ଶାକାଣୁଗୁଡ଼ିକ ଦୁଇ ବେଗରେ ବଢ଼ିଯାଆନ୍ତି ଓ ଉତ୍ତମର କ୍ଷୟ ସଂଗେ ସଂଗେ ସେମାନଙ୍କ ବଂଶର କ୍ଷୟ ହୁଏ । ମାଛକୁ ୨୭°ରୁ ୩୧° ସେଣ୍ଟି ଗ୍ରେଡ଼ରେ ରଖିଲେ କେତେ ଦିନ ପାଇଁ, ୦°ରେ ରଖିଲେ କେତେ ଦିନ ପାଇଁ ଓ ତା ତଳକୁ ରଖିଲେ କେତେ ମାସ ପାଇଁ ନିରାପଦରେ ରଖାଯାଇ ପାରେ । ମାଛଗୁଡ଼ିକୁ ଧୀର ଭାବରେ ଶୀତଳ କଲେ ମାଂସ ପେଣି ମଧ୍ୟରେ ଥିବା ଜଳର ଆୟତନ ବଢ଼ିଯାଇ ତମକୁ ଆକ୍ରାନ୍ତ କରେ ଓ ଶାକାଣୁ ବଢ଼ିବା ପରିବେଶ ସୃଷ୍ଟିକରେ । ତେଣୁ ବେଶିଦିନ ପାଇଁ ରଖାଯାଉଥିବା ମାଛକୁ ୭ ଦିନ ମଧ୍ୟରେ —୧୫°ରୁ—୪୦° ଉତ୍ତମକୁ ଅଣାଯାଇ ଶୀତଳ କରାଯାଏ । ଏହାକୁ Deep Freezing ବା Quick Freezing କହନ୍ତି ।

ଅନେକ ଯାଗାରେ ମାଛର ମୁଣ୍ଡକାଟି ଓ ଧୋଇ ପ୍ରାୟିକ୍ ମୁଣ୍ଡାରେ ହିମ ଯନ୍ତ୍ରରେ ପ୍ରଭୁକୁ ପ୍ରଭୁ ରଖାଯାଏ । ପ୍ରାୟ ୧ ଦିନ ପରେ ଏହି ମାଛଗୁଡ଼ିକ ଟାଣ ହୋଇଥାନ୍ତି । ତାପରେ ହିମ ଯନ୍ତ୍ର ନେଇ ଶୀତଳ ରକ୍ଷାରେ —୧୦° ଉତ୍ତମରେ ବହୁଦିନ ପର୍ଯ୍ୟନ୍ତ ରଖାଯାଏ । ସାଧାରଣ ଭାବରେ ମାଛ ରଖିଲା ବେଳେ ମାଛ ପେଟରୁ ପୁଟି ଆଦି ବାହାର କରି ବରଫ ମଧ୍ୟରେ ଆକ ଆକ କରି ଶୀତତାପ-ନିୟମିତ ବାକ୍ସରେ ରଖାଯାଏ । ଶୀତଳ ଭଣ୍ଡାରରେ ରଖାଯାଉଥିବା ମାଛଗୁଡ଼ିକ ଶ୍ୱେତାଙ୍ଗ-ଥିବାକୁ ମଝିରେ ମଝିରେ ପାଣି ବା ଅଲଗିନ୍ ଜେଲି ବୋଲି ଦିଆଯାଏ । ‘ଡିନାଜୋଟ’ (ବରଫ ତରଳକାରୀ ରକ୍ଷା କରିବା ପାଇଁ) ‘ଅକ୍ସିଜେନ୍ ମାଲସିନ୍’, ‘ସୋଡ଼ିୟମ ନାଇଟ୍ରାଇଟ୍’ ବରଫ ସହିତ ଦେଇ ମାଛକୁ ଅଳ୍ପ ଖତରେ ସଂରକ୍ଷଣ ଯାଏ ରଖାଯାଇପାରେ । ଶାକାଣୁ-ଗୁଡ଼ିକୁ ୨୨° ଫାରେନ୍‌ହିଟ ଉତ୍ତମରେ ୧୫ ମିନିଟ୍ ପର୍ଯ୍ୟନ୍ତ, ଏବଂ ୧ ଇଞ୍ଚରେ ୧୫ ପାଉଣ୍ଡ ଚାପରେ, ଅମ୍ଳ-ଜାନ ବ୍ୟବହାରକେ ଓ ଅମ୍ଳ ମାଧ୍ୟମରେ ରଖିଲେ ଅତିକ୍ରମ ଉତ୍ତମ ଓ ପ୍ରତିକୂଳ ପରିବେଶ ମଧ୍ୟରେ ସେମାନେ ନଷ୍ଟ ହୋଇଯାଆନ୍ତି । ଏହି ଉପାୟରେ ଅମ୍ଳଦାୟ ଆକ୍ରାନ୍ତ ହେଉନଥିବା ଏକ ବିଶେଷ ଧରଣର ଟିଣ ଡବାରେ ତରଳାଣୁ ଭାବରେ ବା ଲୁଣପାଣି ମାଧ୍ୟମରେ ବହୁଦିନ ପର୍ଯ୍ୟନ୍ତ ମାଛକୁ ରଖାଯାଇପାରେ ।

ମାଛକୁ ଲୁଣ ଦେଇ ଖରାଦ ଶୁଖାଇ ଶୁଖୁଆ କରିବା ଏକ ପ୍ରାଚୀନ ପଦ୍ଧତି । ଲୁଣ ମାଛରୁ ପାଣି ଶୋଷିନେବା ସଂଗେ ସଂଗେ ନିଜ ଗୁଣ ହେତୁ ଶାକାଣୁଗୁଡ଼ିକୁ ମାରି ଦିଏ । ଲୁଣରେ ଥିବା କାଲସିୟମ ଓ ମାଗ୍ନେସିଅମ୍ ଲବଣ ମାଛକୁ ଟାଣ କରେ । କିନ୍ତୁ ଏହାର ଅଧିକା ହୋଇଗଲେ ମାଛ ବାଦାମୀ ରଙ୍ଗର ହୋଇ ନଷ୍ଟ ହୋଇଯାଏ । ସେତେ-ବେଳେ ସୋଡ଼ିୟମ ରେସିନୋଲିଏଟ୍ ଦେଲେ ଉପକାର ମିଳେ ।

କଞ୍ଚୁ ଶୁଖାଣା କଲବେଳେ ଆମଦେଶରେ ସାଧାରଣତଃ ଦୁଇପ୍ରକାର ପ୍ରଣାଳୀ ଅବଲମ୍ବନ କରାଯାଏ :-

୧ । ଖରାରେ ଶୁଖାଇବା ପ୍ରଣାଳୀ (Dry cure with salt)—ଏହି ପ୍ରଣାଳୀରେ ମାଛର ମୁଣ୍ଡରୁ ଲଞ୍ଜ ପର୍ଯ୍ୟନ୍ତ ପେଟକୁ ଲମ୍ବବାଡ଼େ ଭିତ୍ତିଦେଇ ପରିଷ୍କାର କରାଯାଯାଏ । କଳ୍ପ ଗୋଟିଏ ପଟ ମେନ୍ତୁହାଡ଼ ସହିତ ଲଗାଯାଏ । ମାଂସଲ ଯାଗାକୁ ଛୁଇଁରେ ସିଧା ଭାବେ ଭିତ୍ତିଦେଇ ମାଛ ଓଜନର ୩/୮ ଭାଗ ପର୍ଯ୍ୟନ୍ତ (ପାଗ ବୃଦ୍ଧିରେ ୧୨ ରୁ ୧୮ ଦଶ୍ମା ପର୍ଯ୍ୟନ୍ତ ରଖି) ଲୁଣ ପାଣିରେ ଧୋଇ ଖରାରେ ଶୁଖାଇ ଦିଆଯାଏ ।

୨ । ଗୁଲ ଶୁଖାଣା କରାବା ପ୍ରଣାଳୀ (Ratnagiry type)—ଏହି ପ୍ରଣାଳୀରେ ମାଛ ଓଜନର ୩ ଭାଗରୁ ଘଟେ ଲୁଣ ଦରକାର ହୁଏ । ଅଧ ଲୁଣ ମାଛ ଦେହରେ ଘଷି ଗଦାଇ ଦିଆ ଯାଏ । ୩୯ ଦିନ ବାଦ ଅଧକର ଅଧା ଦିଆ ଯାଏ ଓ ପର ଦିନ ଅବଶିଷ୍ଟ ଲୁଣ ଦେଇ ଆଠ ଦିନ ରଖାଯାଏ ।

୩ । ଧୂଆଁ ଦେବା ପ୍ରଣାଳୀ (Smoking method)—ଏହି ପ୍ରଣାଳୀରେ ମାଛକୁ ପରିଷ୍କାର କରି ଲୁଣ ଧାଣିରେ ରଖି କୁଣ୍ଡା ବା କାଠ ଜଳୁଥିବା ବୁଲି ଉପରେ ଧୋଇ ଆବଶ୍ୟକ ପରିମାଣରେ ଧୂଆଁ ଦିଆଯାଏ । ଜଳୀୟ ଅଂଶ ଦୂର ହେବା ସଂଗେ ସଂଗେ 'ଫରମାଲ ଡିହାଇଡ୍ରାଏଟ୍' ଆଦି ମିଶି ଶାକାଣୁ

ଦୁଇ ନିଶ୍ଚେଷ କରିବା ସଂଗେ ସଂଗେ ହଳଦିଆ ରଙ୍ଗର ଶୁଖାଣା ମିଳେ । ଗରତର ପଶ୍ଚିମ ଉପକୂଳରେ ମାଛ ପେଟରେ ଭେଦୁଳ ଓ ଲୁଣ ପୂରାଇ ତିନି ମଧ୍ୟରେ ୩୪ଦିନ ରଖି ବ୍ୟବହାର କରନ୍ତି ।

ମତ୍ସ୍ୟ ଉପଜାତ ଦ୍ରବ୍ୟ—

ଆମ ଦେଶର ମତ୍ସ୍ୟ ଉପଜାତ ଦ୍ରବ୍ୟ ମଧ୍ୟରେ ମଗର କଲଜାରୁ ଜାତ ତୈଳ ପ୍ରଧାନ । ଏକଗ୍ରାମ୍ ମଗର ତେଲରେ ପ୍ରାୟ ୧୫,୦୦୦ ଏକକର କି ଓ ଗ ଶାଦ୍ୟପ୍ରାଣ ଥାଏ । ଆମ ଦେଶରେ ବର୍ଷକୁ ୫,୦୦୦ ଟନ ଲେଖା ତିଆରି ହୋଇ ଔଷଧ ଓ ନାନାପ୍ରକାର ଶିଳ୍ପରେ ବ୍ୟବହୃତ ହୁଏ । କାରଖାନାରେ କଲିଯାକୁ ଟିକ୍ ଟିକ୍ କରି କାଟି ବାସ୍ତୁ ସାହାଯ୍ୟରେ ଗରମ କରି କେନ୍ଦ୍ରୀଭୂତ (Centrepetal) ଯନ୍ତ୍ରରେ ତେଲକୁ ସଂଗ୍ରହ କରି ଉଦ୍ଭିଦଜାତ ତେଲ ମିଶାଇ ଅନୁପାତ ମୁତାବକ ବାହାରକୁ ଛଡାଯାଏ ।

ଜଳୀୟ ସ୍ନେହସାର (Hydrolized protein)— ଅଜାତଥା ମାଛକୁ ଟିକ୍ ଟିକ୍ କରି କାଟି ରଖାଯାଏ ୮୦ ଉତ୍ତପରେ ଏବଂ ତରପରେ ଏସିଡିକ ଏସିଡ୍ ଦେଇ ପେଟେଲିୟମ ଇଥର ସାହାଯ୍ୟରେ ତର୍କିଜାଗାୟ ପଦାର୍ଥ ଦୂର କରି କର୍ଣ୍ଣିକ ସୋଡା ମିଶାଯାଏ । ତରପରେ ଏସିଡିକ୍ ଏସିଡ୍ରେ ଖାରଗୁଣକୁ ଦୂର କରାଯାଇ ସ୍ତେ କରି ହେଁ, ଡ୍ରୁସ୍ତାର ଯନ୍ତ୍ରରେ ସଂଗ୍ରହ ପୂର୍ବକ ବିସକୃତ ଓ ବଟିକା ଆଦି ତିଆରି କରାଯାଏ ।

# ପରିବାର କଲ୍ୟାଣରେ ଶିଶୁ

ଲେ: ଶ୍ରୀ ଶତ୍ରୁଘ୍ନ ସାବତ, ସ୍ଵାସ୍ଥ୍ୟ ଶିକ୍ଷକ, ସ୍ଵାସ୍ଥ୍ୟଶିକ୍ଷା ସଂସ୍ଥା, ଓଡ଼ିଶା

ମନୁଷ୍ୟ ଶିଶୁ ଦୁର୍ବଳ ଓ ନିର୍ଭରଶୀଳ ଏବଂ ମାତୃ ଗର୍ଭରେ ବିକଶିତ ହେବା ପରେ ବସରେ, ବାଡ଼ରେ, ଶିଶୁ ନବାସରେ, ନିର୍ଦ୍ଦିଷ୍ଟ ବିଦ୍ୟାଳୟରେ ଏପରିକି ବିଶ୍ଵ ବିଦ୍ୟାଳୟରେ ମଧ୍ୟ ଶୁଣିବା ଲେଖିଥାଏ । ଶିଶୁ ଗୁରୁତ୍ଵ ସୁଖୀ ଓ ସ୍ଵାସ୍ଥ୍ୟବାନ ପିତାମାତା, ଆଲୋକ ଓ ମୁକ୍ତ ବାସ୍ତୁ ଚଳାଚଳ କରୁଥିବା ଘର, ସଂରକ୍ଷିତ ଜଳ, ନିରାପତ୍ତ, ବୈଜ୍ଞାନିକ ପ୍ରଣାଳୀରେ ପ୍ରସ୍ତୁତ ଖାଦ୍ୟ, ପୋଷାକ, ଶିକ୍ଷା, ଖେଳ, ବିଶ୍ରାମ ଓ ଭଲ ସାଙ୍ଗ ସାଥୀ, କାରଣ ତା'ର ଏସବୁ ଆବଶ୍ୟକତା ପୂରଣ ହୋଇ ପାରିଲେ ସେ ଭଲ ନାଗରିକ ହୋଇ ପାରିବ । ଶିଶୁମାନେ ହେଲେ ଆମର ସମ୍ପଦ । ଆଜିର ଶିଶୁ ଆସନ୍ତାକାଳ ଆମର ବଂଶଧର, ଦେଶର ନେତା, ଶାସକ ଓ ଆଜି ଅନେକ କିଛି । ତେଣୁ ଶିଶୁକୁ ମନୁଷ୍ୟର ବାପ ବୋଲି ମଧ୍ୟ କୁହାଯାଏ ।

ଶୈଶବ ଅବସ୍ଥାରୁ ପିତାମାତାଙ୍କ ଗୁରୁଜନ ଶିଶୁର ନୈତିକ ଉନ୍ନତ ପାଇଁ ତା'କୁ ଉପଦେଶ ଦିଅନ୍ତି । ମାତୃ ପ୍ରେମ ଶିଶୁର ବିକାଶ ଓ ଉନ୍ନତ ଚିନ୍ତାକୁ ବିକଶିତ କରେ । ଶିଶୁ ତାର ମା'କୁ ପ୍ରେମର ଉତ୍ସବୋଲି ମନେକରେ । ମା'ର ଚିତ୍ତବ୍ୟାଧି ଓ ସ୍ନେହରେ ଶିଶୁ ନିଜକୁ ନିରାପତ୍ତ ବୋଲି ଘାବେ ଓ ସେଥିରେ ସେ ସନ୍ତୋଷ ଲଭ କରୁଥାଏ । ବୈଜ୍ଞାନିକ ଓ ମନସ୍ତତ୍ତ୍ଵବିତ୍ମାନେ କହନ୍ତି ଯେ ଅତି ଶୈଶବ କାଳରୁ ମା ବାପଙ୍କର ଶ୍ରଦ୍ଧାର ଅଭାବ ହେଲେ

ଏପରିକି ଶିଶୁକୁ ମା ବାପଙ୍କ ପାଖରୁ ନେଇ କୌଣସି ହସ୍ତେଲ୍ ବା ଶିଶୁଭବନରେ ପାଳନ କରାଗଲେ ଏମାନଙ୍କ ମଧ୍ୟରୁ ଅଧିକାଂଶ ନିଷ୍ଠୁର-ହୃଦୟ ହୋଇ ପଡ଼ନ୍ତି ଓ ସ୍ନେହ କରିବା ଗୁଣ ହରାଇ ବସନ୍ତି ଏବଂ ସେମାନଙ୍କ ବିବେକ ଶକ୍ତି ଆପେ ବିକାଶ-ପ୍ରାପ୍ତ ହୋଇପାରେ ନାହିଁ । ଏମାନଙ୍କ ମଧ୍ୟରୁ ଅନେକେ ହତ୍ୟାକାଣ୍ଡ ମଧ୍ୟ ହୋଇ ପଡ଼ନ୍ତି । ଶିଶୁମାନଙ୍କୁ ଖାଇବା, ପିଇବା, ଆଦର, ସ୍ନେହ, ଉପଯୁକ୍ତ ଗ୍ରହଣେ ନ ମିଳିଲେ ଏମାନଙ୍କ ଜୀବନରେ ପରବର୍ତ୍ତୀ ଚରିତ୍ର ଭଲ ରହେ ନାହିଁ । ଘରେ ମା'ର ସ୍ନେହ ଶ୍ରଦ୍ଧା ଓ ଘରର ଅଶ୍ରୁ ନ ପାଇ ଯେଉଁ ଶିଶୁମାନେ ନିଜକୁ ଅସହାୟ ମନେ କରନ୍ତି ଓ ନିଜର ନିରାପତ୍ତ ବିପନ୍ନ ହେବାର ଦେଖନ୍ତି, ସେମାନେ ବଡ଼ ହେଲେ ଅପରାଧୀ ମନୋବୃତ୍ତି ଧରନ୍ତି ଓ ଅବାଧ୍ୟ ହୋଇ ପଡ଼ନ୍ତି । ବାପ ମା ଓ ଅନ୍ୟମାନଙ୍କ ଭଲ ଉପଦେଶ ଶୁଣନ୍ତି ନାହିଁ । କୁସଙ୍ଗରେ ପଡ଼ି କାମାକୁର ଭଙ୍ଗୀ କରୁଥାନ୍ତି । ଏମାନଙ୍କର ଯୌବନ ବା ପୂର୍ଣ୍ଣ ବୟସ ଆରମ୍ଭ ହେବା ପୂର୍ବରୁ ଏପରି ଦୁଷ୍ଟମୈତ୍ରେ ଭାବ ହୋଇ ଯାନ୍ତି ଯେ ଅପ୍ରାକୃତିକ ଉପାୟରେ ନିଜର ଯୌନ ପିପାସା ଚରତାର୍ଥକର ଯୌନ ଜୀବନକୁ ବିକୃତ କରି ପକାନ୍ତି । କ୍ଷୁଧା ଓ ଦରିଦ୍ରତା ଶିଶୁମାନଙ୍କର ଏସବୁ ଦୁଷ୍ଟମୈତ୍ରେ ମୂଳ ବୋଲି ଅନୁମାନ କରାଯାଇ ପାରେ । ଏହା ବ୍ୟତୀତ ଜୁଆଖେଳ ଓ ଅନ୍ୟାନ୍ୟ ଖେଳରେ ମଜ୍ଜିଯାଇ ସେମାନେ ପଥାର୍ଥ ଉପାୟରେ ଅର୍ଥ ଉପାର୍ଜନ ପ୍ରତି ଦୃଷ୍ଟି ଦିଅନ୍ତି ନାହିଁ ; ନିଶାଖୋର

ଦୁଃଖ, ଶ୍ୱେତ ବ୍ୟବସାୟ କରିବା ପାଇଁ ଖୁନ୍ ଭଲ ପାଆନ୍ତି ; ଦିନ ଦିନ ଧରି ଘରୁ ଅନୁପସ୍ଥିତ ରହନ୍ତି ଓ ଜନଗହଳ ବଜାରରେ ରହିବା ଶ୍ରେୟସ୍କର ମଣିଆନ୍ତି; ପକେଟମାନ୍ତୁ ଅଭ୍ୟାସ କରନ୍ତି, ନିଜର ବିଳାପ ବାସନା ପୂର୍ଣ୍ଣ କରିବା ପାଇଁ ପିଲାମାନଙ୍କୁ ମଧ୍ୟ ବିକ ଦିଅନ୍ତି, ସମୟରେ ଖୁନ୍ କରିବା ମନୋବୃତ୍ତି ରଖନ୍ତି ବା ଖୁନ୍ କରି ପକାନ୍ତି, ବେଳାର ଦୁଃଖ, ଦାସର କହନ କରନ୍ତି ଏବଂ କଳହପ୍ରିୟ ଦୁଃଖୀ; ଭଙ୍ଗାଦ ।

ଗର୍ଭଧାରଣ ହେଉଅଛି ପତ୍ୟକ ପୁସ୍ତ ନାଶକ ପକ୍ଷରେ ଏକ ଶାଶ୍ୱତକ ପ୍ରତିୟା । କିନ୍ତୁ ଜନମ ଦୁଃଖ ହୋଇଥିଲେ ବା ଗୁରୁତର ରୋଗ, କଠିନ ମାନସିକ ବା ସ୍ୱାସ୍ଥ୍ୟକ ରୋଗରୁ ଦୁଃଖିତା ଲାଗୁଥିଲେ ସନ୍ତାନର ବିପଦ ଅଛି । କେଶୁ ଦମ୍ପତି ହେବା ପୂର୍ବରୁ ଉଭୟେ ଏ ସମ୍ବନ୍ଧେ ଶିକ୍ଷା ପାଇବା ଦରକାର । ବହୁ ଗର୍ଭଧାରଣ କରିବାଦ୍ୱାରା ଜନନୀର ଜୀବନ ହମଶଃ ବିପଦର ସମ୍ମୁଖୀନ ହୁଏ । ବହୁଳ ଭାବରେ ସନ୍ତାନ ପ୍ରସବ ହେବାରୁ ସେମାନଙ୍କୁ ଉପଯୁକ୍ତ ଖାଦ୍ୟ ବିଆପାଇ ପାରେ ନାହିଁ, ତେଣୁ ସେମାନେ ରୋଗାହୀନ ହୋଇ ପଡ଼ନ୍ତି । ଏମାନେ ନିର୍ଭରଶୀଳ ଶିଶୁମାନଙ୍କ ବୋଝ ସମ୍ଭାଳ ପାରେନ୍ତି ନାହିଁ, ଦମ୍ପତି ଧାର କରି ଚଳନ୍ତି, ତେବେ ବି ସେମାନଙ୍କ ଗରଜ ମେଣ୍ଟାଇ ନ ପାରିବା ଯୋଗୁଁ ଶିଶୁର ହୋଇ ଦୁଃଖମୟ ଜୀବନ ଗ୍ରୋଧିବାକୁ ବାଧ୍ୟ ହୁଅନ୍ତି ।

କଥାରେ ଅଛି :—  
ନିୟନ୍ତ୍ରିତ ପରିବାର-ସୁଖର ସଂସାର  
କରେ ସ୍ୱାସ୍ଥ୍ୟ ସୁଖ ଶାନ୍ତି ସମୃଦ୍ଧି ଅସାର  
ପରିବାର ନିୟନ୍ତ୍ରଣ ନ କଲେ ସେ ଜନ  
ସଦାଦୁଃଖେ ହାହାକାରେ ବଟାଏ ତା' ଦିନ

ପରିବାର ନିୟନ୍ତ୍ରଣ ବୋଲିଲେ ପରିବାରର ସୁଖ ଓ ସ୍ୱାସ୍ଥ୍ୟକୁ ବୁଝାଏ । ନିୟନ୍ତ୍ରଣଦ୍ୱାରା ଜନ୍ମ ସଂଖ୍ୟା ସୀମାବଦ୍ଧ ରହେ । ପରିବାର ମଧ୍ୟରେ ସନ୍ତାନ ପ୍ରସବକୁ ସୀମାବଦ୍ଧ କରି ଶିଶୁମାନଙ୍କ ପାଇଁ ଉନ୍ନତ ଧରଣର ଜୀବନ ଯାପନର ବ୍ୟବସ୍ଥା କରିବାକୁ ହେଲେ, ଖାଦ୍ୟ, ବସ୍ତ୍ର, ଶିକ୍ଷା ଓ ସ୍ୱାସ୍ଥ୍ୟ ଇତ୍ୟାଦିର ସୁବିଧା କରିବାକୁ ହେବ ଏବଂ ସାମାଜିକ ଓ ଆର୍ଥିକ ଅଗ୍ରଗତି ପାଇଁ ଯେଉଁ ଶିକ୍ଷା ଅବଶ୍ୟାସୀ, ସେମାନଙ୍କୁ ସେହିପରି ଉପଯୁକ୍ତ ଶିକ୍ଷା ଦେଇ ଭଲ ନାଗରିକ ଭାବେ ଗଢ଼ିବାକୁ ପଡ଼େ । ପ୍ରଥମତଃ ଦମ୍ପତିଙ୍କର ଏପରି ଶିକ୍ଷା ଫଳରେ ତାଙ୍କର, ପରିବାରର, ସମାଜ, ନିଜ ଜାତି ତଥା ଦେଶର ସମୃଦ୍ଧି ବଢ଼ିବ; ଦମ୍ପତି ମନରେ ସୁଖ ଶାନ୍ତି ଆସବ ତଥା ଆନ୍ତର୍ଜାତିକ ଶେଷରେ ପୃଥିବୀର ପ୍ରାକୃତିକ ସମ୍ପଦ ଓ ଜନ-ସଂଖ୍ୟା ମଧ୍ୟରେ ସମନ୍ୱୟ ସ୍ଥାପିତ ହେବାଦ୍ୱାରା ପୃଥିବୀରେ ଶାନ୍ତି ଓ ଭଲ ବୁଝାମଣା ଉତ୍ପତ୍ତିକ । ଏ ସବୁ ଉଦ୍ଦେଶ୍ୟ ପରିପୂରଣ କରିବା ପାଇଁ ଜାତି, ଧର୍ମ, ବର୍ଣ୍ଣ ନିର୍ଦ୍ଦିଷ୍ଟରେ ପୃଥିବୀର ଅଧିକାରୀମାନେ ସଂଗଠିତ ହୋଇ ଏ କାମ ଭୁଲାଇବାପାଇଁ ଅଗରୁର ହେଇ ବାହାରିବା ଆବଶ୍ୟକ । ଦ୍ୱି-ତୀର୍ଥରେ ଲୋକେ ପରିବାର କଲ୍ୟାଣ ଶିକ୍ଷା ପାଇବାରେ ସେମାନେ ଏହି ପନ୍ଥାକୁ ସାଦରେ ଗ୍ରହଣ କରିବା ଉଚିତ । ତୃତୀୟରେ ଜନ୍ମ ନିୟନ୍ତ୍ରଣ ଉଦ୍ଦେଶ୍ୟରେ ଦମ୍ପତି କେତେକ ସାତ୍ତ୍ୱିକ ଉପକରଣ ବ୍ୟବହାର କରିବା ଦରକାର । ଏ ସବୁ ଜନସ ସବୁ ସମୟରେ ଯଥେଷ୍ଟ ସଂଖ୍ୟାରେ ମିଳିବା ଦରକାର । ଏଥିପାଇଁ ପରିବାର କଲ୍ୟାଣ କେନ୍ଦ୍ରଗୁଡ଼ିକ ଖୋଲ ରହିବା ଦରକାର ଓ ଘରେ ଘରେ ମଧ୍ୟ ନିର୍ଦ୍ଦମାନଙ୍କ ଦ୍ୱାରା ଜନସ ବାଣ୍ଟିଦାର ବ୍ୟବସ୍ଥା ହେବା ଦରକାର । କୌଣସି କୌଣସି-ଠାରେ ସାମ୍ପ୍ରଦାୟିକ ଓ ପାରମ୍ପରିକ ବାଧାନିଷେଧ

ଆମେ ପାଠ୍ୟାଚାର୍ଯ୍ୟ ଜଗତର ସାମାଜିକ ଓ ରାଜ-  
ନୈତିକ ମୂଲ୍ୟବୋଧ, ବିଚ୍ଛନ୍ନ ଓ ବୈଷୟିକ ଶିକ୍ଷା  
ସମ୍ବନ୍ଧରେ ବିଶେଷ ଶିକ୍ଷା ଗ୍ରହଣ କରିବୁ । ସାମାଜିକ  
କଲ୍ୟାଣପାଇଁ ବିଶେଷତଃ ବୈଷୟିକ ପ୍ରଶାଳା  
ଅବଲମ୍ବନରେ ଆମକୁ ବହୁତ କିଛି ଶିଖିବାକୁ ଓ  
କରିବାକୁ ହେବ ।

—ନେହରୁ

ମାନେ ନିୟୁତ୍ତ ଆଇ ଅସୋପରୁର କରିବେ । ଏଥି  
ସକାଶେ ପ୍ରତ୍ୟେକେ ଗ୍ରାମପଞ୍ଚାୟତ ଅଫିସ ପାଖରେ  
କିଛି କିଛି ଦିନ ରହି କାମ କରିବେ । ଅସୋପରୁର  
କରିବା ପାଇଁ ପ୍ରତ୍ୟେକ ଦମ୍ପତିଙ୍କର ୧୫—୨୫  
ଭିତରେ ବୟସ ହୋଇଥିବା ଦରକାର ଏବଂ  
ସେମାନଙ୍କର ଅନ୍ତତଃ ୩ଟି ଛୁଆ ଜାବତ ଥିବା ଦରକାର ।  
ଅନ୍ତତଃ ପ୍ରତ୍ୟେକ ହଜାରେ ଜନସଂଖ୍ୟାରେ ୫ ଜଣ  
ଅସୋପରୁର ନଗର ନେବେ, ବାକି ଯେ ରହିଲେ,  
ଯାତ୍ରିକ ଟୋପି ବ୍ୟବହାର କରି ପାରନ୍ତୁ ।

ଲୋକ ସଂଖ୍ୟା ଯେଉଁପରି ବଢ଼ି ଚାଲିଛି ଆମ୍ଭେ  
ଯଦି ଏ ସମସ୍ୟା ପ୍ରତି ଅବହେଳା କରୁ ତାହାହେଲେ  
ବୈଜ୍ଞାନିକମାନଙ୍କ ମତରେ ଆମର ବଂଶଧରମାନେ  
ଖାଦ୍ୟ ଓ ବାସସ୍ଥାନ ଅଭାବରୁ ଆଉ କେତେବର୍ଷ  
ପରେ ଛୁଡ଼ାହେବାପାଇଁ ମଧ୍ୟ ସ୍ଥାନ ପାଇବେ ନାହିଁ ।

ଲୋକସଂଖ୍ୟାର ସାଧ୍ୟମତେ ଯାହା କରିବା କଥା  
କ୍ରମଶଃ ଯୋଜନାଦ୍ୱାରା କରିବାରେ ଲାଗି ପଡ଼ିଛନ୍ତି ।  
ଏହି ସମସ୍ୟା ଯେ କେବଳ ଜଣକର ତାହାକୁହେଁ  
ଏହା ଆମର ଜାଣିବୁ ସମାସ୍ୟା । ତେଣୁ ସର୍ବସାଧାରଣ  
ଏହି ପରିବାର କଲ୍ୟାଣ ଯୋଜନା ସଫଳ କରିବାରେ  
ରୁଚା ହେବା ଆବଶ୍ୟକ ।

### ଜାଣନ୍ତି କି ?

କେନ୍ଦ୍ର ଖାଦ୍ୟ ଓ କୃଷି ମନ୍ତ୍ରାଳୟ ସ୍ୱସାଧୁନିକ  
ସାର, ଯଥା ନାଇଟ୍ରୋଜେନ୍, ଫସ୍ଫୋଟି ଓ ପୋଟାସରୁ  
ପ୍ରସ୍ତୁତ ହେଉଥିବା ସାରର ବିତରଣ ସଂପର୍କରେ ସୃଷ୍ଟି  
ହୋଇଥିବା ସମସ୍ୟା ଓ ବିତରଣ ସଂପର୍କରୁ ନୂତନ  
ପଦ୍ଧତି ପ୍ରତି କରିବା ସକାଶେ ଓଡ଼ିଶା ସରକାରଙ୍କ  
ଚୟ ସେକ୍ରେଟରୀ ଶ୍ରୀ ବି. ଶିବରମଣିକ ଅଧ୍ୟକ୍ଷତାରେ  
ଏକ ସାତଜଣିଆ କମିଟି ନିୟୁତ୍ତ କରିଛନ୍ତି ।

ଏ କାର୍ଯ୍ୟର ଅଗ୍ରଗତିରେ ବାଧା ଦେଇପାରେ ।  
ସହରାଞ୍ଚଳ ଲୋକେ ଶିକ୍ଷାର ପ୍ରସାର ଯୋଗୁଁ ଏହି  
କାମରେ ଆଗେଇ ଚାଲିଥିବାର ସୁତରାଂ ବିଶୁଥିଲେ  
ମଧ୍ୟ ମଫସଲ ଲୋକେ ଏ ସମ୍ବନ୍ଧରେ ଅନଭିଜ୍ଞ ।  
ତେଣୁ ପରିବାର କଲ୍ୟାଣର ଉପକାରଣ ବସ୍ତୁରେ  
ବହୁଳ ପ୍ରଚାର ଆବଶ୍ୟକ । କର୍ମଚାରୀ ସଂଖ୍ୟା  
ବଢ଼ାଇବା ଏବଂ ଏମାନଙ୍କୁ ଉପଯୁକ୍ତ ଗ୍ରାମେ ଭରଣ  
ପୋଷଣ ଦେବା ଆବଶ୍ୟକ । ଗାଁ ଶିକ୍ଷକ, ଧାଇ, ଗାଁ  
ନେତା ଇତ୍ୟାଦି ଏହି କାମ ପାଇଁ ଉପଯୁକ୍ତ ଅଟନ୍ତି ।  
ଏମାନଙ୍କୁ ଉପଯୁକ୍ତ ଶିକ୍ଷକରୂପେ ତାଲିମ ଦେବାକୁ  
ହେବ । ଗାଁ ଲୋକେ ସେମାନଙ୍କ ସକାଶେ  
ସରକାରଙ୍କଠାରୁ ମିଳୁଥିବା ଚିକିତ୍ସା କିମ୍ବା ସାହାଯ୍ୟର  
ସ୍ୱରୂପ ଜାଣିବା ଦରକାର । ମାର୍ଗମଙ୍ଗଳ କେନ୍ଦ୍ର-  
ଗୁଡ଼ିକରେ ପଥ ସମ୍ବନ୍ଧେ ପ୍ରତର୍ଣ୍ଣନା ରଖାଯିବା ଉଚିତ,  
ମାଗଣାରେ ଦୁଧ ବଣ୍ଟନ, ଅଫିସ ସମୟରେ ସମାଜ  
ସେବକା ମାନଙ୍କଦ୍ୱାରା ପରିବାର କଲ୍ୟାଣ ଶିକ୍ଷାଦାନ,  
ଗୁଡ଼ି ଥିବା ମା ମାନଙ୍କୁ ଯାତ୍ରିକ ଉପରୁର ଇତ୍ୟାଦି  
ଯୋଗାଇ ଦିଆଯିବା ଆବଶ୍ୟକ । ତଳତରୁ ସାହାଯ୍ୟରେ  
ମନୁଷ୍ୟତନ୍ତ୍ର ଓ ବିଜ୍ଞାନ ଇତ୍ୟାଦି ଶିକ୍ଷା ଦେବାଦ୍ୱାରା  
ଲୋକଙ୍କ ମନୋଭାବକୁ ଆକୃଷ୍ଟ କରିହେବ । ପରିବାର  
କଲ୍ୟାଣ ସମ୍ବନ୍ଧେ ବହି, ପତ୍ର ପତ୍ର କା ମାଗଣାରେ  
ଲୋକମାନଙ୍କୁ ଯୋଗାଇଦେବା ଦରକାର । ଭ୍ରାମ୍ୟମାଣ  
ଗାଡ଼ିରେ ଅଭିଜ୍ଞ ଡ୍ରାକ୍ଟର ଓ ଅନ୍ୟାନ୍ୟ କର୍ମଚାରୀ-

# ବେକାର ଓ ଶିକ୍ଷା ପଦ୍ଧତି

ଶିକ୍ଷିତ ଲୋକମାନଙ୍କ ମଧ୍ୟରେ ବେକାର ସଂଖ୍ୟା ବଢ଼ିଲେ ଦେଶ ତଥା ଜାତିର ଚରଣ ଶିଳା ଘଟିବ । ଲୋକସମୂହର ଭାବମତୀ ଜାତି ଯେଉଁ କୃଷି ପରିମାଣର ଅର୍ଥ ଗଣଯୋଗ କରୁଛି, ତାହାର ଅଧରମ୍ଭ ଘଟିବ । କେତେ ସାଧାରଣ ଗ୍ରାମ୍ୟରେ ସରକାରୀକାରୀ କର୍ମ ଓ ମା ପାଠା ଶକ୍ତି କରନ୍ତୁ, ତାହାଛଡ଼ା ସରକାରଙ୍କ ତରଫରୁ ସେ ଗୁଡ଼ିକ ପ୍ରତି ପ୍ରାୟ ଟ ୨,୦୦୦ ଖର୍ଚ୍ଚ ହୋଇଥାଏ ।

ଶିକ୍ଷିତ ବେକାର ସଂଖ୍ୟା ଆମର ଅନେକ ପଥରେ ଏକ ବସ୍ତୁ ! ଏହା ସମାଜର ବୁଦ୍ଧି-ଜୀବମାନଙ୍କ ମଧ୍ୟରେ ବ୍ୟତ୍ୟାସ ସୃଷ୍ଟି କରନ୍ତି । ଏହା ସମାଜର ଯେତେ ଅସୁବିଧା ଆଣିଦେବ । ଶିକ୍ଷା ପ୍ରଣାଳୀରେ ଯେଉଁ ଶକ୍ତିଶାଳୀ ଲୋକ, ତାହାର ଦୁଇ ଭାଗ ଦେଶର ସମାଜର ଓ ଅର୍ଥନୀତିର ଉନ୍ନତୀ ସହଜ ଶିକ୍ଷାର ସଫଳ ଯାଗନ କଲେ ଏହାର ସୁଫଳାଫଳ ହୋଇପାରେ ନା । (ସ୍ୱରୂପକ)

ଦେଶରେ ଶିକ୍ଷିତ ବେକାର ସଂଖ୍ୟା ଏକ ବସ୍ତୁ ସମସ୍ୟା । ଶିକ୍ଷିତ ଲୋକମାନଙ୍କୁ ଯଥାଯଥଭାବେ କାର୍ଯ୍ୟରେ ନିଯୋଜିତ କରିବା ହେଉଛି ଏକ ଗୁରୁତ୍ୱପୂର୍ଣ୍ଣ କାର୍ଯ୍ୟ । କାର୍ଯ୍ୟକ ନା ଗଲବ ଦେଶରେ ଶିକ୍ଷିତ ଲୋକମାନଙ୍କ ପିଣ୍ଡ ସଂଖ୍ୟା ତଥା ଜନସାଧାରଣଙ୍କର ବହୁ ଅର୍ଥ ଖର୍ଚ୍ଚ ହୋଇଥାଏ । କାର୍ଯ୍ୟ ଓ ଅଭିଭାବକଙ୍କ ଖର୍ଚ୍ଚ ବ୍ୟତୀତ ସରକାର ଜଣେ ଗ୍ରାମ୍ୟରେ ଗୁଡ଼ିକ ପିଣ୍ଡ ତାରାହାର ପ୍ରାୟ ଟ ୨,୦୦୦ଙ୍କା ବ୍ୟୟ କରୁଥାନ୍ତି ।

ଆମ ଦେଶର ଶିକ୍ଷିତ ଲୋକମାନଙ୍କ ସଂଖ୍ୟା ହେଉଛି ଚଳକତା ୨୪ ଲକ୍ଷ । ଏହା ଆମର ବିକାଶ-ମୂଳକ କାର୍ଯ୍ୟକ୍ରମଗୁଡ଼ିକୁ ଆଗରୁ ନେବାପାଇଁ ଯଥେଷ୍ଟ ନୁହେଁ । ଦେଶର ଯେଉଁ ଶିକ୍ଷିତ ଶ୍ରେଣୀ ଅଛନ୍ତି, ସେମାନଙ୍କୁ ଯଥାଯଥ ଭାବରେ କର୍ମରେ ନିଯୋଜିତ କରି ନ ଗଲେ ସମାଜର ବୁଦ୍ଧି-ଜୀବଙ୍କ ମଧ୍ୟରେ ନିରାଶା-ନିରୋଦ୍ଧବ ସୃଷ୍ଟି ହେବା ସଙ୍ଗେ ସଙ୍ଗେ ସମାଜର ଯେଉଁ ଦୁର୍ଭରା ରହିଛି ତାହା ଦୋହଲି ଯିବ ।

ଶିକ୍ଷିତ ବେକାର ସମସ୍ୟା ହେଉଛି ଏକ ଜଟିଳ ସମସ୍ୟା । ଆମ ଦେଶରେ ମାଟି, କୁଖଲେସନ କିମ୍ବା ତଦୂର୍ଦ୍ଧ, ଯୋଗ୍ୟତାବଶିଷ୍ଟ ବେକାର ଲୋକମାନଙ୍କ ସଂଖ୍ୟା ୫୫ ଲକ୍ଷ ବୋଲି ୧୯୫୫ ମସିହାରେ ଯୋଜନା କର୍ମଶୀଳଙ୍କ ଦ୍ୱାରା ଗଠିତ ହୋଇଥିବା ଏକ ଅନୁଧ୍ୟାନକାରୀମାନଙ୍କ ହିସାବରୁ ଜଣାଯାଇଥିଲା । ଏମାନଙ୍କ ମଧ୍ୟରୁ ଗ୍ରାମ୍ୟରେ ମାନଙ୍କ ସଂଖ୍ୟା ହେଉଛି ୧୨ ଲକ୍ଷ । ୧୯୫୭ ମସିହା ମାର୍ଚ୍ଚରେ କର୍ମନିଯୋଗ ସମ୍ପର୍କରେ ଲେଖିଥିଲେ ବେକାର ଗ୍ରାମ୍ୟରେ ସଂଖ୍ୟା ୨୩,୦୦୦ ହୋଇଥିବା ସ୍ଥଳେ ତାହା ବୃଦ୍ଧି ପାଇ ୧୯୭୨ ମାର୍ଚ୍ଚ ମାସରେ ୫୧,୦୦୦ ହୋଇଥିଲା । ତେଣୁ, ୧୯୫୫ ମସିହାରେ ଯେତକ ସଂଖ୍ୟକ ଗ୍ରାମ୍ୟରେ ବେକାର ଥିଲେ, ତାହା ବୃଦ୍ଧି ପାଇ ୧୯୭୨ ମସିହାରେ ଦୁଇ ଗୁଣିରୁ ଅଧିକ ହୋଇଥିବା ନିଶ୍ଚିତ ।

ବେକାର ଗ୍ରାମ୍ୟରେ ମଧ୍ୟରେ ଆର୍ଡ଼ସ୍ ଗ୍ରାମ୍ୟରେ ସଂଖ୍ୟା ବେଶୀ । ସୁରୁଷ ଗ୍ରାମ୍ୟରେ ବେକାର ସଂଖ୍ୟା ଅପେକ୍ଷା ମହିଳା ଗ୍ରାମ୍ୟରେ ସଂଖ୍ୟା



ଅଧିକ । ପ୍ରାୟ ସବୁ ଇଞ୍ଜିନିଅର ଗ୍ରାଜୁଏଟ୍‌ଙ୍କୁ କାର୍ଯ୍ୟରେ ନିଯୁକ୍ତ କରାଯାଇଛି । ଯେଉଁ ଗ୍ରାଜୁଏଟ୍ ମାନେ ବେକାର ଅଛନ୍ତି, ସେମାନଙ୍କ ମଧ୍ୟରୁ ଅଧିକାଂଶ ଚୂଷ୍ଟାୟ ଡିଭିଜନରେ ଉର୍ଦ୍ଧାସ୍ଥି ହୋଇଛନ୍ତି । ପ୍ରଥମ ଶ୍ରେଣୀରେ ଉର୍ଦ୍ଧାସ୍ଥି ହୋଇ ଖୁବ୍ କମ୍ ଗ୍ରାଜୁଏଟ୍ ବେକାର ହୋଇ ରହିଛନ୍ତି ।

ଗ୍ରାଜୁଏଟ୍‌ମାନଙ୍କୁ ଯେଉଁ ବନ୍ଧୁକରେ ଶିକ୍ଷା ଦିଆଯାଇଛି, ସେମାନଙ୍କ ମଧ୍ୟରୁ ଅଧିକାଂଶକୁ ଉପଯୁକ୍ତ ରୂପରେ ନିଯୁକ୍ତ କରାଯାଇ ପାରୁନାହିଁ । ନିକଟରେ ଏକ ସର୍ଭେରୁ ଜଣାଯାଇଛି ଯେ, ବି. କମ୍.ର ଚତୁର୍ଥ ଋଣ ଏବଂ ଏମ୍. କମ୍.ର ଶତକଡ଼ା ୨୫.୪ ଭାଗ ବ୍ୟକ୍ତି ଗୁମାସ୍ତାଭାବେ ନିଯୁକ୍ତ ହୋଇଛନ୍ତି । ଅଧିକାଂଶ ଗ୍ରାଜୁଏଟ୍ ଯାହା ଉପାର୍ଜନ କରନ୍ତି, ତାହା ସନ୍ତୋଷ-ଜନକ ନୁହେଁ ।

### ଲୋକଶକ୍ତିକୁ ନିୟୋଜିତ କରିବାରେ ଅସୁବିଧା

ଏକଦିଗରେ ବେକାର ଗ୍ରାଜୁଏଟ୍‌ଙ୍କ ସଂଖ୍ୟା ବୃଦ୍ଧି ପାଉଥିବା ପୁଲେ ଅନ୍ୟ ଦିଗରେ ବିଭିନ୍ନ ସ୍ତରରେ ବୈଷୟିକ କର୍ମରୂପକ ଅଗ୍ରବ ପରିଲକ୍ଷିତ ହେଉଛି । ଭଲ ଭଲ ଅଞ୍ଚଳରେ ମିଳୁଥିବା ଲୋକଶକ୍ତି ମଧ୍ୟରେ ବିଶେଷ ତାରତମ୍ୟ ଦେଖାଯାଇ ଥାଏ ।

ଦୂରତା, ଜଳବାୟୁର ଅସାମଞ୍ଜସ୍ୟ, ଖାଦ୍ୟାଭାବ, ସାମାଜିକ ପ୍ରଥା, ରହିବାପାଇଁ ବାସଗୃହର ଅଗ୍ରବ ହେତୁ ଗୋଟିଏ ଅଞ୍ଚଳର ଜନଶକ୍ତିକୁ ଅଣାଣତ ଭାବେ ଅନ୍ୟ ଅଞ୍ଚଳରେ ନିୟୋଜିତ କରାଯାଇ ପାରୁନାହିଁ । ଯେଉଁ ଲୋକମାନେ କମ୍ ଦରମା ପାଉଛନ୍ତି, ସେମାନେ ଅନ୍ୟ ଅଞ୍ଚଳକୁ ଯାଇ କାମ କରିବା ସମ୍ଭବ ହେଉ ନାହିଁ ।

ଇତ୍ୟଦିଗରେ ସମାଜର ଅଶିଷ୍ଟତା ଲୋକେ ଶିକ୍ଷାର ଆଲୋକ ପାଇବା ପାଇଁ ଅଗ୍ରସର ହୋଇ ଆସିଛନ୍ତି । ସେମାନେ ଶିକ୍ଷା ପାଇ ସାରିବା ପରେ ସେମାନଙ୍କ

ବଂଶର ପାରମ୍ପରିକ କୃତ୍ତିକୁ ପୁରୁଷାର୍ଥେ କରାଯାଇ କୁଣ୍ଠିତ ହୁଅନ୍ତି । ଏଣେ ଅନ୍ୟାଧୁନିକ ରୂପର ବାକସ ରୂପକରେ ଅନ୍ୟମାନଙ୍କ ସହିତ ସ୍ତରସୂତ୍ରୀତା କରିବାରେ ସେମାନେ ଅସମର୍ଥ ।

ଏହି ସବୁ ବିଭିନ୍ନ କାରଣ ହେତୁ ଶିକ୍ଷିତ ବେକାର ସମସ୍ୟା ଜଟିଳ ହୋଇ ପଡ଼ିଛି । ଏହାର ପ୍ରଧାନ କାରଣ ହେଲା ଗତ କେତେବର୍ଷ ହେଲା ଆମର ଦୁର ଅଗ୍ରଗତି ଦୃଷ୍ଟିରେ ମଧ୍ୟ ଆମର ଜନସଂଖ୍ୟା ଦେଇ ହାରରେ ବୃଦ୍ଧି ପାଇବାରେ ଲାଗିଛି ଭାରତୀୟ ଅର୍ଥନୀତି ସେହି ଅନୁପାତରେ ବୃଦ୍ଧି ପାଇପାରୁନାହିଁ । ୧୯୫୦—୬୧ ମସିହା ମଧ୍ୟରେ ଜାଣାୟୁ ଅୟ ଶତକଡ଼ା ୪୨ ଭାଗ ବୃଦ୍ଧି ପାଇବା ବେଳେ ମୁଣ୍ଡପିଣ୍ଡ ଆୟ କେବଳ ଶତକଡ଼ା ୧୭ ଭାଗ ବୃଦ୍ଧି ପାଇଛି । ଚୂଷ୍ଟାୟ ଯୋଜନା କଳାରେ ଜାଣାୟୁ ଅୟ ଶତକଡ଼ା ୩୧ ଭାଗ ବୃଦ୍ଧି ହେବା ବେଳେ ମୁଣ୍ଡପିଣ୍ଡ ଆୟ କେବଳ ଶତକଡ଼ା ୧୫.୭ ବୃଦ୍ଧି ହେବ ବୋଲି ସ୍ୱପାଦ କରାଯାଇଛି ।

ଆର୍ଥନୀତିକ ଅବଶ୍ୟକତା ପ୍ରତି ଦୃଷ୍ଟି ନ ଦେଇ ବରଂ ଅବସ୍ଥାର ଗୁରୁତ୍ୱ ଓ ସାମାଜିକ ଉତ୍ସାହ ଓ ପ୍ରେରଣାର ଅନୁବର୍ତ୍ତୀ ହୋଇ ଦୁରଗତରେ ଶିକ୍ଷା ପ୍ରଣାଳୀର ପ୍ରସାର କରାଯାଉଛି, ଯାହାର ଫଳରେ କି ଆମର ଶିକ୍ଷା ପ୍ରଣାଳୀ ଆମର ସାମାଜିକ ଓ ଅର୍ଥନୈତିକ ଆବଶ୍ୟକତା ସହ ଖାପ ଖାଉନାହିଁ । ତେଣୁ ଏହା ଶିକ୍ଷିତ ବେକାର ସଂଖ୍ୟା ବଢ଼ିବାରେ ସାହାଯ୍ୟ କରୁଛି ।

ଅର୍ଥନୈତିକ ଯୋଜନାକୁ ଖାପ ଖାଇଲା ଭଳି ଲୋକଶକ୍ତିକୁ ତାଲମ ଦେବା ହେଉଛି ବିଶେଷ ଗୁରୁତ୍ୱପୂର୍ଣ୍ଣ । ଆମର ଅର୍ଥନୈତିକ ଉନ୍ନତ ପ୍ରଧାନତଃ ଆମର ପ୍ରଚେଷ୍ଟା, ସମ୍ବଳ, ମୌଳିକ ଉତ୍ପାଦନ, ସାମାଜିକ ଦକ୍ଷତା ଓ ଲୋକ ଶକ୍ତିକୁ ନିୟୋଜିତ କରିବା ଉପରେ ନିର୍ଭର କରେ । ବିକାଶୋନ୍ମୁଖୀ ଦେଶମାନଙ୍କରେ ଦେଖାଯାଏ ଯେ ସେଠାକାର କଞ୍ଚାମାଲଗୁଡ଼ିକୁ ଲକ୍ଷ ଲକ୍ଷ ଲୋକଙ୍କ ଦ୍ୱାରା ପ୍ରାରମ୍ଭିକ କମଣ କରାଯାଇ ଜାଣାୟୁ

ଆମ୍ଭ ବୃତ୍ତି କରବାପାଇଁ ଯଥେଷ୍ଟ ପରିସର ରହିଛି । ଏହାର ସଫଳତା ବିଶେଷତଃ ଲୋକମାନଙ୍କ ପ୍ରଭାବ ଉଦ୍ୟମ, ଉନ୍ନତ ପଦ୍ଧତି ଅବଲମ୍ବନ ଏବଂ ସେମାନଙ୍କ ସମବାୟ ସଂଗଠନ ଉପରେ ନିର୍ଭର କରେ । ଉଦାହରଣ ସ୍ୱରୂପ ଆମର ଜାଣାୟୁ ଆୟର ଶତକଡ଼ା ୫୦ରୁ କୃଷିରୁ ମିଳିଥାଏ, ଅଧିକ ଅମେ ତାହାର ଆୟର ପରିମାଣ ବୃଦ୍ଧି କରିବା ଦିଗରେ ଅସମର୍ଥ ହୋଇ ପଡ଼ିଥାଏ । ଏହାର ମୂଳ କାରଣ ହେଲା ଲୋକଶକ୍ତିକୁ ନିୟୋଜିତ କରିବାଦିଗରେ ବିଫଳତା । କ୍ଷେତ୍ରପାଇଁ ଜଳ ଯୋଗାଇ ଦିଆଯାଉଛି ଅଥଚ କେନାଲ ଖୋଳା-ପାଞ୍ଚନାହିଁ । ସମବାୟ ସଂଗଠନଗୁଡ଼ିକର ଯେତକ ଉନ୍ନତ ବିଧାନ ହେବା ତଥା ସେତକ ହୋଇ ପାରୁନାହିଁ । ଆବଶ୍ୟକତାନୁଯାୟୀ ଉନ୍ନତ କୃଷି ପଦ୍ଧତି ଭୂରାଜି ଓ ଫଳପ୍ରତ ଶ୍ରବଣରେ କାର୍ଯ୍ୟକାରୀ ହୋଇପାରୁନାହିଁ । ତେଣୁ, ଆମର ଲୋକ ଶକ୍ତିକୁ ବିଭିନ୍ନସ୍ତରରେ ଯଥାଯଥ ଶ୍ରବଣରେ ତାଳମ ଦିଆଗଲେ ଆମର ଅର୍ଥନୈତିକ ଅବସ୍ଥା ତଥା ଜାଣାୟୁ ଆୟ ଯଥେଷ୍ଟ ଶ୍ରବଣରେ ବୃଦ୍ଧି ପାଇ ପାରିବ ।

ଶିକ୍ଷା ପ୍ରଣାଳୀ ଦ୍ରୁତଗତିରେ ପ୍ରସାରଣ କରୁଛି । ଉତ୍ତମ ସାମାଜିକ ଓ ଅର୍ଥନୈତିକ ଦୃଷ୍ଟି-କୋଣରୁ ଏହି ଶିକ୍ଷାପ୍ରଣାଳୀ ସୁଗ ସୁଗ ବ୍ୟାପି ଶିଷ୍ୟ

ଗତିରେ ଆହୁରି ପ୍ରସାର ଲାଭ କରିବ, କିନ୍ତୁ ଏ ଶିକ୍ଷାକୁ ଯଦି ଯଥାଯଥ ଯୋଜନାବଦ୍ଧ ଓ ଫଳପ୍ରତ ଭାବେ ଆମର ସାମାଜିକ ଓ ଅର୍ଥନୈତିକ ବିକାଶ ସହିତ ସଂଯୋଗ କରା ନଯାଏ, ତାହାହେଲେ ସମାଜର ବିଶୁଷ୍ଟତା ବିରୁଦ୍ଧ ଆକାର ଧାରଣ କରିବ । ଅର୍ଥନୈତିକ ବିକାଶ ପରିବର୍ତ୍ତେ ଅର୍ଥନୈତିକ ଅଧୋଗତି ଘଟିବ ।

ଶିକ୍ଷାର ପ୍ରସାର ଦିଗରେ ବର୍ତ୍ତମାନ ଯେଉଁ ଗତି ଅନୁସରଣ କରାଯାଉଛି, ପ୍ରଥମେ ତାହାକୁ ପରିବର୍ତ୍ତନ କରିବାକୁ ପଡ଼ିବ । ତାହାର ପରିବର୍ତ୍ତେ ବିକାଶର ବିଭିନ୍ନ ପର୍ଯ୍ୟାୟର ଅଭିବୃଦ୍ଧିକୁ ନେଇ ଗୋଟିଏ ମିଳିତ ଯୋଜନା ପ୍ରସ୍ତୁତ କରିବାକୁ ହେବ । ସାମାଜିକ ତଥା ଅର୍ଥନୈତିକ ବିକାଶର ଆବଶ୍ୟକତା ପ୍ରତି ଲକ୍ଷ୍ୟ ରଖି ଲୋକଶକ୍ତିକୁ ଯଥାଯଥଭାବେ ଅଧିକରୁ ଅଧିକ କାର୍ଯ୍ୟରେ ବିନ୍ଧିଯୋଗ କରିବା ଉପରେ ନିର୍ଭର କରି ଏହି ମିଳିତ ଯୋଜନା ତିଆରି କରିବାକୁ ହେବ ।

ଜନ ସଂଖ୍ୟା ଦ୍ରୁ ଦ୍ରୁ ହୋଇ ବଢ଼ିଗୁଲୁଥିବା ଯୋଗୁଁ ବିକାଶୋନ୍ମୁଖୀ ଅର୍ଥନୈତିକ କ୍ଷେତ୍ରରେ ବେକାର ସଂଖ୍ୟା ବୃଦ୍ଧି ପାଇପାରେ । ଗୃହିତା ଅନୁଯାୟୀ ଗୃହସ୍ତ ବାଳିକା ଦ୍ରୁବତ ଯୋଗାଇ ଦିଆଯାଇ ନ ପାରେ । ତେଣୁ ଲୋକମାନଙ୍କୁ ସ୍ୱାବଲମ୍ବନଶୀଳ କରିବାପାଇଁ ବୈଷୟିକ ଓ ବୃତ୍ତିଗତ ଶିକ୍ଷା ଦେବା ଏକାନ୍ତ ଆବଶ୍ୟକ । ଆମର ବିପୁଳ ପ୍ରାକୃତିକ ସମ୍ପଦ ରହିଛି । ତାହାକୁ ଯଥାଯଥଭାବେ କାର୍ଯ୍ୟରେ ଉପଯୋଗ କରିବାକୁ ହେଲେ ଆବଶ୍ୟାକ ମନୋଭାବ, ଦୁଃସାହସିକ ଉଦ୍ୟମ, ନେତୃତ୍ୱ ଓ ସଂଗଠନିକ ଦକ୍ଷତା ଥିବା ବ୍ୟକ୍ତି ବହୁ ସଂଖ୍ୟାରେ ଆବଶ୍ୟକ । ଏଥିପାଇଁ ବୈଷୟିକ, ବ୍ୟାବସାୟିକ ଓ ବୃତ୍ତିଗତ ଶିକ୍ଷା ଅପରିହାର୍ଯ୍ୟ । ଏହି ଶିକ୍ଷାର ପ୍ରସାର ଫଳରେ ଲୋକମାନଙ୍କୁ ବେକାର ସମସ୍ୟାରୁ ରକ୍ଷା କରାଯାଇ ପାରିବ । \*

**ଜାଣନ୍ତୁ କି?**

ଭାରତ ଆର୍ଥିକ ବର୍ଷର ପ୍ରଥମ ଚାଳନାପତ୍ର (୧୯୭୪ ମସିହା ଅପ୍ରେଲ ଠାରୁ ଜୁଲାଇ) ମଧ୍ୟରେ ୪ ୯୯.୦୪ ଲକ୍ଷ ଟଙ୍କା ମୂଲ୍ୟର ବିଭିନ୍ନ ପ୍ରକାର ତିଆରି ଖାଦ୍ୟ-ଦ୍ରବ୍ୟ (processed foods) ବିଦେଶକୁ ରପ୍ତାନ କରାଯାଇଛି । ରପ୍ତାନ କରାଯାଇଥିବା ଖାଦ୍ୟ ଦ୍ରବ୍ୟ ମଧ୍ୟରେ ଅଣ୍ଡର ଓ ଚଟଣି, ଲୁଗା ପତ୍ରା ହୋଇ ବୋତଲରେ ରଖାଯାଇଥିବା ଫଳ, ବିଷୁଟ ଓ କୋକା-କୋଲା ହେଉଛି ପ୍ରଧାନ ।



ପି: ଆର: ଓ  
 ଅନ୍ୟ ଜିନିଷ ସ୍ୱାସ୍ଥ୍ୟ କଷ୍ଟି ସାହି  
 କରନ୍ତା



ପି: ଆର: ଓ: ମାର୍କା  
 ପଲକାତ ଦ୍ରବ୍ୟ ସମସ୍ତେ  
 ଘରେ ରଖିବାକୁ ଚାହାନ୍ତି ।  
 କାରଣ.....  
 ଏହା ସୁସ୍ୱାଦୁ, ସୁଗନ୍ଧଯୁକ୍ତ,  
 ରୁଚକର ଓ ସ୍ୱାସ୍ଥ୍ୟପ୍ରଦ ।



କଣିବାକୁ ମିଳେ  
 କମଳା ସ୍ୱାସ୍ତ୍ୟ : ଲେମ୍ବୁ ସ୍ୱାସ୍ତ୍ୟ  
 ଅମ୍ଳ ସ୍ୱାସ୍ତ୍ୟ : ସପୁରୀ ସ୍ୱାସ୍ତ୍ୟ

ପିକ୍ୱଳି ଜେଲି ଓ ଅନ୍ୟାନ୍ୟ—

ବ୍ୟବସାୟ ପାଇଁ ଅନୁସନ୍ଧାନ କରନ୍ତୁ—

କିଏଣ୍ଟି ଡାଇରେକ୍ଟର ଅଫ୍ ଏଗ୍ରିକଲ୍ଚର ( ଫୁଡ୍ ପ୍ରଜେକ୍ଟରେସନ )

ସର୍କାର ପଟେଲ ହଲ ହଡା, ଭୁବନେଶ୍ୱର-୧ ଫୋନ୍ ନଂ: ୬୦୩

# ମହାନ ଆରମ୍ଭ...

୧୯୭୭ ଯାକରେ ଯେତେବେଳେ କି ଗ୍ରାମଗଣେ ଭଲଦଳି ପିନ୍ଧିବା ସମ୍ଭବ ହେବ ତେବେ ସବୁ ଲୋକ, ଯେତେବେଳେ ଯୋଡ଼ାଏ ଅଧିକ ଲାଭାଣ୍ଡା ଦାଉଣ୍ଡା ଯାକେଇ ଲାଭାଣ୍ଡା ଯାକେଇ ଦେବ । ଏହି ପ୍ରକାର ଉଦ୍ଦେଶ୍ୟ ସଫଳ ହେବା ପାଇଁ ସେ ସଂସଦରେ ଯେତେବେଳେ ଅନୁକ ଲେଖକ ମନରେ ସମ୍ମତ ହୁଅନ୍ତି ।

ତାହାହୁଁ, ଏହାର ଅନୁକୂଳ ସମ୍ପର୍କ ସମ୍ପର୍କର ସାହାଯ୍ୟ ବା ଅନ୍ୟ କାରଣସବୁରଦ୍ୱାରା କେବଳ ପ୍ରଥମ ଲାଭାଣ୍ଡା ଦାଉଣ୍ଡା ଦେବ ଏବଂ ସାଧାରଣ ସମ୍ପର୍କରେ ୧୯୭୮ ଯାକର ଫେବୃଆରୀ ମାସରେ ସମ୍ପର୍କର ଲାଭାଣ୍ଡା ଲାଭାଣ୍ଡା ହୁଅନ୍ତୁ ବୋଲି । ଏ ସମ୍ପର୍କ ଗ୍ରାମଗଣ ଲାଭାଣ୍ଡା ଶିକ୍ଷାର ସେ ଉଦ୍ଦେଶ୍ୟର ଦେଖିବା ସମ୍ପର୍କ ନୁହେଁ, ଏହାର ମଧ୍ୟ ପ୍ରମାଣ ଦେବ ସେ ଅଧିକ ଧରଣର ସଂପ୍ରଦାନଶୀଳ ଲାଭାଣ୍ଡା ଶିକ୍ଷାର ଉଦ୍ଦେଶ୍ୟ ଯାକେଇ ବାକି ବାକି ଓ ଅନ୍ୟାନ୍ୟ କଥା ମାନର ସମ୍ପର୍କମାନ ଗ୍ରାମଗଣର ଲାଭାଣ୍ଡା ।

ଏହାହୁଁ ଅଧିକ କର୍ମ ଧରି ନାମସଂପର୍କରୁ ଯୋଗ୍ୟ ଲାଭାଣ୍ଡା ପ୍ରକାର ଦେଖିଅଛନ୍ତି ତାହା ଶିକ୍ଷକମାନଙ୍କ ସମ୍ପର୍କରେ ପ୍ରଥମ ସଂପର୍କର ଦେଖାଯାଉ ଲାଭାଣ୍ଡା ସାହାଯ୍ୟ ନୁହେଁ । ଏହେ ଅନ୍ୟତର ସମ୍ପର୍କ ଲାଭାଣ୍ଡା ତଥା ଅଧିକ ଲାଭାଣ୍ଡା ଯାକେ ଅଧିକ ଲାଭାଣ୍ଡା ଦାଉଣ୍ଡା ଦେଖାଯାଉ ଅନୁକୂଳ ସମ୍ପର୍କ ଅର୍ଥମତରେ ତାହା ହୁଏ ଏହାହୁଁ ଏବଂ ସବୁକୁ ସଫଳ ଭାବେ ଶିକ୍ଷକ ବଳ ଲାଭାଣ୍ଡା ।



## ଗାନ୍ଧୀ ସ୍ମୃତି

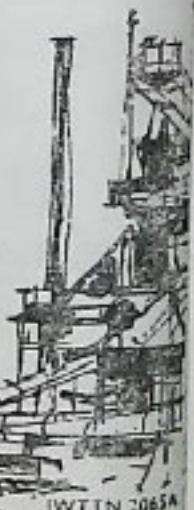

# ଦକ୍ଷିଣପୂର୍ବ ରେଳପଥ ମାଧ୍ୟମରେ ପସନ୍ଦ ମୁଗାବଜ ଦକ୍ଷିଣପଥ

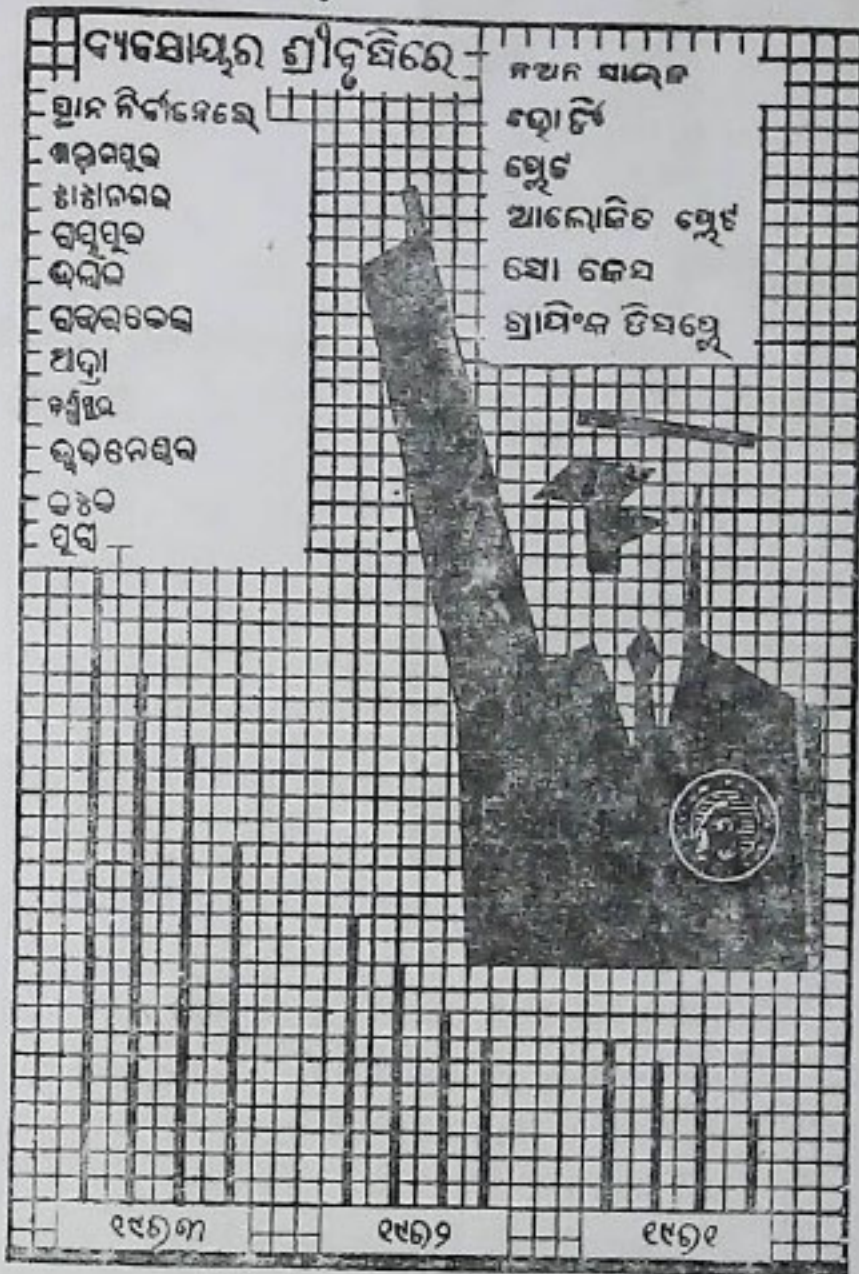

କମର୍ଶିୟାଲ ପବଲିସିଟି ଅପିଂସର

## ଦକ୍ଷିଣ-ପୂର୍ବ ରେଳପଥ

୧୧, ଗାଡ଼େନରୁଟ ରୋଡ, କଲିକତା ୪୩  
ଟେଲିଫୋନ ୪୪-୨୨୩୭/୪୪-୪୩୪୧

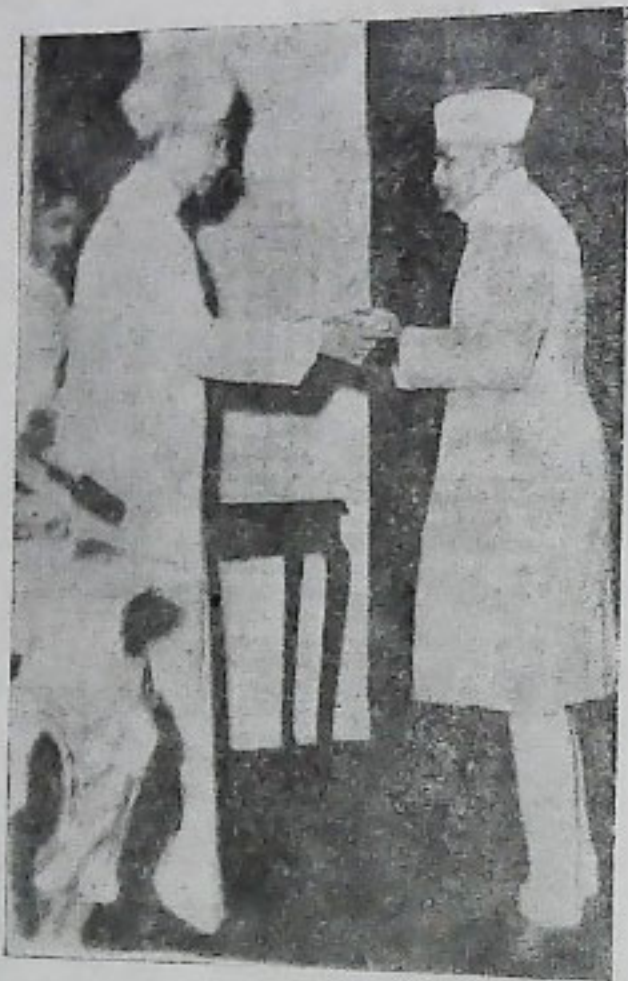

ରେଡ଼ିଂସରେ ମାନବିକ କାର୍ଯ୍ୟପାଇ  
 ପ୍ରସ୍ତୁତ

ବିଷୟ 'ମାନବ-କଳା' କାର୍ଯ୍ୟପାଇ ପ୍ରସ୍ତୁତ  
 କାର୍ଯ୍ୟ କରୁଥିବାରୁ ଶ୍ରୀ ପୁସ୍ତକ ବିକାଶ କମିଟିର  
 ସଭାପତି ଶ୍ରୀ ସତ୍ୟଜିତ ରାଧାକୃଷ୍ଣନ୍‌ଙ୍କଠାରୁ ପୁସ୍ତକର  
 ପ୍ରସ୍ତୁତ କରୁଛନ୍ତି । ଶ୍ରୀ ପୁସ୍ତକ ବିକାଶ କମିଟିର  
 ମୁଖ୍ୟାଳୟ ଅଧିକାରୀ, କଟକ ଜନସେବାମଣ୍ଡଳ, ସେ  
 ସଭାପତି କରୁଛନ୍ତି ।

( ୪୧ ପୃଷ୍ଠା ଦେଖନ୍ତୁ )



# ଆମ ରାଜ୍ୟ

## ଓଡ଼ିଶାରେ ରେଡ୍ କ୍ରସ୍

ଜା ୧୬ । ୧୧ । ୧୯୨୪ ବର୍ଷରେ ରାଜ୍ୟର ସ୍ୱାଧୀନ ରେଡ୍ କ୍ରସ ସୋସାଇଟି ଓଡ଼ିଶା ଶାଖାର ଗଠିତ ପାଠାଗଣ ଅଧିବେଶନ ବୃନ୍ଦାବନରେ ଭବିଷ୍ୟତରେ ଅନୁଷ୍ଠିତ ହୋଇଥିଲା । ଏହି ଅନୁଷ୍ଠାନର ସଭାପତି ଓଡ଼ିଶାର ଗୃହମନ୍ତ୍ରୀ ଭବିଷ୍ୟତ ଏ. ଏନ୍. ଖୋସଲା ସୋସାଇଟିର ନିର୍ଦ୍ଦେଶକ ଓଡ଼ିଶାର ସ୍ୱାସ୍ଥ୍ୟ ମନ୍ତ୍ରୀ ଓ ଓଡ଼ିଶା ଶାଖା ରେଡ୍ କ୍ରସ ଅନୁଷ୍ଠାନ ନାହିଁ ନାହିଁ କମିଟିର ସଭାପତି ଶ୍ରୀ ପି. ଭି. ଜଗନ୍ନାଥ ରାଠି ତାଙ୍କୁ ଅଧିବେଶନରେ ସଭାପତିତ୍ୱ ଦେଇ କାର୍ଯ୍ୟାଳୟକୁ ବୃନ୍ଦାବନରେ ରେଡ୍ କ୍ରସ ଅନୁଷ୍ଠାନର ସଭ୍ୟ ଶ୍ରେଣୀରୁ ଡେବାପାଲି ଆହ୍ୱାନ କରାଯାଇଥିଲା । ତାହାଙ୍କ ନାମରେ ସାର୍ବଜନୀନ ନିମନ୍ତେ ହୋଇଛି—[ର: ପ:]

ଉପସ୍ଥିତ ରାଜ୍ୟସଭା ଓ ରାଜ୍ୟସଭାକୁ ସ୍ୱାଗତ ଜଣାଇ ସେ କହିଥିଲେ :

“ଏହି ଶାଖାର ସଭାପତି ଆତ୍ମମାନଙ୍କର ଗୃହମନ୍ତ୍ରୀ ଭବିଷ୍ୟତ ଖୋସଲାଙ୍କ ଅନୁପସ୍ଥିତିରେ ମୋତେ ଆଜି ଏହି ସଭାରେ ସଭାପତିତ୍ୱ କରିବାକୁ ପଡ଼ିଛି । ଦୁର୍ଭାଗ୍ୟ-ବଶତଃ ତାଙ୍କର ସ୍ୱାସ୍ଥ୍ୟ ଭଲ ନାହିଁ । ଆଶାକରଣୀୟ ଯେ ସେ ତତ୍କାଳ ପୁନଃସ୍ୱାସ୍ଥ୍ୟ ଲାଭ କରି ଆତ୍ମମାନଙ୍କ ନିକଟକୁ ଫେରିଆସିବେ ଏବଂ ଆତ୍ମମାନଙ୍କୁ ଉପଦେଶ ଦେବେ ।

“ଗତ ବାର୍ଷିକ ସାଧାରଣ ଅଧିବେଶନଠାରୁ ଓ ଏହି ବର୍ଷ ମଧ୍ୟରେ କେତେକ ଦୁର୍ଘଟଣା ଘଟିଯାଇଛି । ରେଡ୍ କ୍ରସ ସୋସାଇଟିର ଯଥାକ୍ରମେ ସଭାପତି ଓ ଚେୟାରମ୍ୟାନଙ୍କୁ ତାଙ୍କର ଭବିଷ୍ୟତପ୍ରସାଦ ଏବଂ

ରାଜ୍ୟସଭା ଅନୁତ କାର୍ଯ୍ୟକୁ ଆମେ ହରିଲୁ । ରେଡ୍ କ୍ରସ ସଭାରେ ସେମାନେ ଯଥେଷ୍ଟ ମୂଲ୍ୟବାନ କାର୍ଯ୍ୟ କରିଯାଇଛନ୍ତି । ଗଣତାନ୍ତ୍ରିକ ଧର୍ମ-ନିରପେକ୍ଷ ଆଧୁନିକ ଗୃହମନ୍ତ୍ରୀ ସାଧାରଣତନ୍ତ୍ରର ନିର୍ମାତା, ଆତ୍ମ-ମାନଙ୍କର ପ୍ରିୟ ପ୍ରଧାନ ମନ୍ତ୍ରୀ ପ୍ରଣିତ ଜବାହରଲାଲ ନେହରୁଙ୍କୁ ହରିଲୁ ଆମେ ନିଜକୁ ଅତି ହରିଲୁ ମନେକରୁଛୁ । ରେଡ୍ କ୍ରସ ସୋସାଇଟି ତଥା ଦେଶ ନିମନ୍ତେ ନିଃସ୍ୱାର୍ଥପରତାରେ କାର୍ଯ୍ୟକରି ସେମାନେ ସେମାନଙ୍କର ଖ୍ୟାତି ରଖିଯାଇଛନ୍ତି । ରେଡ୍ କ୍ରସ ସୋସାଇଟିର ଅଗ୍ରଗତି ତଥା ଦେଶର ଉନ୍ନତି ନିମନ୍ତେ ଯଥାଶକ୍ତି ଦାନକରି ଆମେ ସେମାନଙ୍କ ଆଦର୍ଶ ପାଳନ କରି ଆମର କର୍ତ୍ତବ୍ୟ କରିବା ।

“ଗତବର୍ଷ ଆମ ଅନୁଷ୍ଠାନର ଶତବର୍ଷ ପୂର୍ଣ୍ଣହେଲା ଏବଂ ସେହି ଶତବର୍ଷିକ ବର୍ଷ ମଧ୍ୟରେ କେତେକ ଜିଲ୍ଲାରେ ରେଡ୍ କ୍ରସ ନିମନ୍ତେ କୋଠାଘର ନିର୍ମାଣ ସଂପୂର୍ଣ୍ଣ କରିବାରେ ଆମେ ସମ ହୋଇଥାଉଁ । ମୋ ବିଚାରରେ ଏହା ହେଉଛି ଏକ ବିରାଟ କୃତ୍ୟ । ପ୍ରତ୍ୟେକ ଜିଲ୍ଲାରେ ଏହିପରି ଗୋଟିଏ ଗୋଟିଏ କୋଠାଘର କରାଯାଇ ପାରିବ ବୋଲି ମୁଁ ଆଶାକରେ । ପ୍ରତ୍ୟେକ ଜିଲ୍ଲା ରେଡ୍ କ୍ରସ ସୋସାଇଟିର ଚେୟାରମ୍ୟାନ ଯଦି ସୋସାଇଟି କାର୍ଯ୍ୟରେ ବିଶେଷ ଆଗ୍ରହ ପ୍ରକାଶ କରିବ, ତେବେ ଅଧିକ କାର୍ଯ୍ୟ ତଥା ବିଶେଷ ପ୍ରଗତି ହାସଲ କରିପାରି ପାରିବ ।

“ଏହି ଶତବର୍ଷ ବର୍ଷ ମଧ୍ୟରେ କେତେକ ଜିଲ୍ଲାରେ ରେଡ୍ କ୍ରସ ରକ୍ତଭଣ୍ଡାରର ଶାଖା ସ୍ଥାପନ କରିବାରେ ଆମେ ସମ ହୋଇଛୁ । ପ୍ରତ୍ୟେକ ଜିଲ୍ଲାରେ ଗୋଟିଏ

ଲେଖାଏଁ ରକ୍ତରଣ୍ଡାର ପ୍ରତ୍ୟକ୍ଷା କରିପାରିବୁ ବୋଲି ଆମେ ଆଶା କରୁଛୁ । ତାତାମାନଙ୍କର ଅଗ୍ରବରେ ସେମାନଙ୍କ ମଧ୍ୟରୁ କେତେଗୁଡ଼ିଏ ଭଲରୂପେ କାର୍ଯ୍ୟ କରି ପାରୁନାହାନ୍ତି । ବସ୍ତୁତଃ ରକ୍ତ ସମ୍ପର୍କରେ ଆମକୁ ପଇସା ଦେବାକୁ ପଡ଼ୁଛି, ମାତ୍ର ସେପରି କରାଯିବା ଉଚିତ ନୁହେଁ । ବିନା ମୂଲ୍ୟରେ ରକ୍ତ ଦାନ କରିବା ଉଚିତ, ମାତ୍ର ବିନା ପରପାରେ କେହି ରକ୍ତ ଦେଇ ନାହାନ୍ତି । ବିନା ମୂଲ୍ୟରେ ରକ୍ତ ଦେବାପାଇଁ ଇଚ୍ଛୁକ ବ୍ୟକ୍ତିମାନଙ୍କୁ ତାଲିକାଭୁକ୍ତ କରିବା ହେଉଛି, ରେଡ଼କ୍ରସ ସୋସାଇଟିର କର୍ତ୍ତବ୍ୟ । ପ୍ରଶ୍ନରକାର୍ଯ୍ୟ ତଥାଲକା ଓ ରକ୍ତଦାନ କରିବାପାଇଁ ଇଚ୍ଛୁକଥିବା ବ୍ୟକ୍ତିମାନଙ୍କର ତାଲିକା ପ୍ରସ୍ତୁତ କରିବା ସମାଜେ କେତେକ ସମାଜସେନା ରଖାଗଲେ ଏହି ଉଦ୍ଦେଶ୍ୟ ଭଲରୂପେ ସାଧନ କରାଯାଇ ପାରିବ । ଏହି କାର୍ଯ୍ୟ କରିବା ସମାଜେ କେତେକ ସମାଜସେନା ଆଗେଇ ଆସିବେ ବୋଲି ମୁଁ ଆଶାକରେ ।

“ମାତୃମଙ୍ଗଳ ଓ ଶିଶୁ ସ୍ୱାସ୍ଥ୍ୟ ସହିତ ପରିବାର ନିୟନ୍ତ୍ରଣ କାର୍ଯ୍ୟ ମଧ୍ୟ ରେଡ଼କ୍ରସ ଗ୍ରହଣ କରିଛି । ପରିବାର ନିୟନ୍ତ୍ରଣ କାର୍ଯ୍ୟକୁ ଅଗ୍ରାଧିକାର ଦିଆ ଯାଇଥିଲେ ସୁଦ୍ଧା କର୍ମରୂପକର ଅଗ୍ରବ ଏବଂ ଉପସ୍ଥିତ ପ୍ରଭୃତ ଓ ତାଲିମର ଅଗ୍ରବ ଆଦି କେତେକ ଅସୁବିଧା ଯୋଗେ ଏ ଦିଗରେ ଖୁବ କମ ଅଗ୍ରଗତି ହୋଇ ପାରିଛି । ଏହିସବୁ ଅସୁବିଧା ଭୂରକ୍ତ ଦୁର କରାଯାଇ ରକ୍ଷଣକରେ ଦୁର ଅଗ୍ରଗତି ସାଧିତ ହୋଇପାରିବ ବୋଲି ମୁଁ ଆଶାକରେ ।

“ନିର୍ମୂଳକାର୍ଯ୍ୟ, ପ୍ରାଥମିକ ଚିକିତ୍ସା ବିଷୟରେ ତାଲିମ, ଶୁଶ୍ରୂଣାରେ ତାଲିମ, ଧାର୍ମିକତା ତାଲିମ, ଆଦି ରେଡ଼କ୍ରସ ଅନୁଷ୍ଠାନର ଅନ୍ୟାନ୍ୟ କାର୍ଯ୍ୟ ଗତାବୁଦ୍ଧିର ଶ୍ରବଣେ ରୁଲିଛି । ଏହିସବୁ କାର୍ଯ୍ୟ ନିମନ୍ତେ ରେଡ଼କ୍ରସର ଅର୍ଥ ଆବଶ୍ୟକ । ଦୁର୍ଭାଗ୍ୟବଶତଃ ଏଥିପାଇଁ ଆମେ

ଯଥେଷ୍ଟ ପରିମାଣର ଅର୍ଥ ସଂଗ୍ରହ କରିପାରିନାହିଁ । ଆମେ ରେଡ଼କ୍ରସ ସମାଜେ ଯଥେଷ୍ଟ ସଭ୍ୟ ସଂଗ୍ରହ କରିପାରି ନାହିଁ ଅଥଚ କେବଳ ସଭ୍ୟମାନଙ୍କ ଯୋଗେ ପାଣ୍ଡି ବଢ଼ିପାରିବ । ପଞ୍ଜାବରେ ଲୋକ ସଂଖ୍ୟା ୨୦ ନିୟୁତ ଏବଂ ଏହା ଓଡ଼ିଶାର ଲୋକ ସଂଖ୍ୟା ଅପେକ୍ଷା ସାମାନ୍ୟ ଅଧିକ ହୋଇଥିଲେ ସୁଦ୍ଧା ସେଠାରେ ଥିବା ରେଡ଼କ୍ରସ ଅନୁଷ୍ଠାନର ସଭ୍ୟ ସଂଖ୍ୟା ହେଉଛି ୧ ଲକ୍ଷ ୨୫ ହଜାର । ମାତ୍ର ଓଡ଼ିଶାରେ ସଭ୍ୟ ସଂଖ୍ୟା ଲକ୍ଷରେ ପାଠ ଶୁରୁ ଗ୍ରାମେ ମଧ୍ୟ ହୋଇ ନାହିଁ । ମୁଁ ନିଶ୍ଚିତ ଶ୍ରବଣେ କହିପାରେ ଯେ ଆମେ ଯଦି ଆଗ୍ରହସହକାରେ ଆମର ଟିକିଏ ବେଶି ସମୟ ଏଥିପାଇଁ ଦେଇପାରିବା, ତେବେ ନିର୍ଦ୍ଧାରିତ ଲକ୍ଷେ ସଭ୍ୟ ସଂଗ୍ରହ କାର୍ଯ୍ୟ ସଂପୂର୍ଣ୍ଣ ହୋଇ ପାରିବ ।

“ସୁନସୁର ରେଡ଼କ୍ରସ ଅନୁଷ୍ଠାନର ଅବସ୍ଥା ମଧ୍ୟ ଭଦ୍ର । ଏହାର ସଭ୍ୟସଂଖ୍ୟା ମଧ୍ୟ ସେତେ ଉତ୍ସାହପ୍ରଦ ନୁହେଁ । ସଭ୍ୟ ସଂଗ୍ରହ କରିବାରେ ଶିକ୍ଷକମାନେ ଅଧିକ ଆଗ୍ରହାନ୍ୱିତ ହେଲେ ଅପେକ୍ଷାକୃତ ଭଲ ଫଳ ମିଳିପାରିବ ବୋଲି ମୁଁ ନିଶ୍ଚିତରୂପେ କହିପାରେ । ମୋଟ ଉପରେ ବିଭିନ୍ନ ଦିଗରେ ଯଥେଷ୍ଟ ଅଗ୍ରଗତି ସାଧିତ ହୋଇଛି, ତଥାପି ଅଗ୍ରଗତି ଆଶାନ୍ୱରୁପ ହୋଇ ପାରିନାହିଁ । ମୋର ବିଶ୍ୱାସ ଯେ ଆମର ସମ୍ମିଳିତ ଉଦ୍ୟମଦ୍ୱାରା ଏହି ଉଦ୍ଦେଶ୍ୟ ଅନୁଷ୍ଠାନ ମାଧ୍ୟମରେ ଆମେ ବହୁତ କିଛି କରିପାରିବା ।

“ପରିଶେଷରେ ଏକ୍ସକ୍ୟୁଟିଭ କମିଟି, କାର୍ଯ୍ୟକାରୀ କମିଟି ଓ ଅନ୍ୟାନ୍ୟ ପରିଚାଳନା କମିଟିଗୁଡ଼ିକର ସଭ୍ୟମାନଙ୍କୁ ସେମାନଙ୍କର ସାହାଯ୍ୟ ଓ ସହଯୋଗ ନିମନ୍ତେ ମୁଁ ଆଗ୍ରହକ ଧନ୍ୟବାଦ ଅର୍ପଣ କରୁଛି । ବର୍ଷ ମଧ୍ୟରେ ଦକ୍ଷିଣାପଶ୍ଚିମରେ କାର୍ଯ୍ୟ କରିଥିବା ଯୋଗେ ଅବୈତନିକ ସଂପାଦକ ଓ ତାଙ୍କର କର୍ମରୂପକର୍ତ୍ତାଙ୍କୁ ମଧ୍ୟ ଧନ୍ୟବାଦ ଦେଉଛି ।” \* \*



# ଓଡ଼ିଶାରେ ଶିଶୁ କଲ୍ୟାଣ

‘ଶିଶୁହିଁ ବ୍ୟକ୍ତିର ଜନକ,’ ‘ଆଜି ଯେ ଶିଶୁ, କାଲିକି ସେ ହେବ ଜଣେ ନାଗରିକ’ ଏଭଳି କଥା ବରାବର ଶୁଣାଯାଇଥାଏ । କିନ୍ତୁ ଶିଶୁମାନଙ୍କର କଲ୍ୟାଣ ସାଧନର ପୂର୍ଣ୍ଣ ଦାୟିତ୍ଵ ଯେ ରାଜ୍ୟ ତଥା ସମଗ୍ର ସମାଜ ଉପରେ ନିର୍ଭର କରେ—ଏଭଳି ଚିନ୍ତାଧାରା ଅପେକ୍ଷାକୃତ ନୁହେଁ । ଭାରତରେ ଏହି ଚିନ୍ତାଧାରାର ପ୍ରଧାନ ଓ ପ୍ରଥମ ପ୍ରବର୍ତ୍ତକ ହେଉଛନ୍ତି ଅମର ସ୍ଵର୍ଗୀୟ ପ୍ରଧାନମନ୍ତ୍ରୀ ଜବାହରଲାଲ ନେହରୁ ।

ଶିଶୁକଲ୍ୟାଣ ସଂପର୍କରେ କମ୍ପୋରେ ଅନୁଷ୍ଠିତ “ଅନ୍ତର୍ଜାତିକ ଆଲୋଚନା ଚର୍ଚ୍ଚା” ଉଦ୍ଘାଟନ କରିବାକୁ ଯାଇ ଦିନେ ନେହରୁ କହିଥିଲେ, “ଶିଶୁମାନଙ୍କ ସ୍ଵେଚ୍ଛା ଶ୍ରଦ୍ଧା ଲାଭକରିବା ମୋ ପକ୍ଷେ ପରମ ସୌଭାଗ୍ୟ । ମୁଁ ଯେଉଁଠିକି ଯାଏ, ଶିଶୁମାନେ ବହୁ ସଂଖ୍ୟାରେ ମୋ ପାଖକୁ ଆସିଥାନ୍ତି ଏବଂ ମୋ ପ୍ରତି ଗଭୀର ସ୍ନେହ ଓ ଅକୃତ୍ରିମ ଶ୍ରଦ୍ଧା ପ୍ରଦର୍ଶନ କରୁଥାନ୍ତି । ତାଙ୍କର ପ୍ରାପ୍ୟ କେତେ ବେଶି ଅଥଚ ପ୍ରଧାନମନ୍ତ୍ରୀ ଭାବରେ ବା ଅନ୍ୟ ଯେ କୌଣସି ଭାବରେ ମୁଁ ତାଙ୍କ ସ୍ନେହର ପ୍ରତିଦାନରେ ଯାହା ଦେଉଛି ତାହା କେତେ ନଗଣ୍ୟ, ସେକଥା ଚିନ୍ତାକଲେ ମୁଁ ଲଜ୍ଜା ଅନୁଭବକରେ ଓ ନିଜକୁ ଅତି ସାମାନ୍ୟ ବୋଲି ମନେକରେ” ।

ପ୍ରତ୍ୟେକ ବସ୍ତୁର ଫଳାଫଳ ମାନବିକ ଦୃଷ୍ଟିରୁ ବିଶ୍ଵର କରାଯାଇଥାଏ । କିନ୍ତୁ ଜାଣିବୁ ଉନ୍ନୟନ ସଂକଳ୍ପ ଯୋଜନା ତଥା ବିଭିନ୍ନ ପରିକଳ୍ପନା କଥା ଚିନ୍ତା କଲୁବେଳେ ଏହି ମାନବିକ ବିଗତି ଆମେ ଭୁଲିଯାଉ । ଆମର ପ୍ରଧାନ ଲକ୍ଷ୍ୟ ହେଲା ଜନତାର

କଲ୍ୟାଣ ସାଧନ । ତେଣୁ ବସ୍ତୁସମାନଙ୍କ ଭୂତନାରେ ପ୍ରଥମେ ଶିଶୁମାନଙ୍କ ପ୍ରତି ବିଶେଷ ଦୃଷ୍ଟି ଦିଆଯିବା ଦରକାର । କାରଣ ସେଇମାନେ ହିଁ ହେଉଛନ୍ତି ଦେଶର ଭବିଷ୍ୟ ଜନତା ।

ଏହି ଆଦର୍ଶରେ ଅନୁପ୍ରାଣିତ ହୋଇ ଭାରତୀୟ ଶିଶୁମାନଙ୍କ ସର୍ବାଙ୍ଗୀନ ଉନ୍ନତି ସକାଶେ ୧୯୫୨ ମସିହାରେ ଭାରତୀୟ ଶିଶୁକଲ୍ୟାଣ ପରିଷଦ ସ୍ଥାପିତ ହୋଇଥିଲା ।

୧୯୫୯ ମସିହା ନଭେମ୍ବର ୨୦ ତାରିଖ ସମଗ୍ର ବିଶ୍ଵର ଶିଶୁମାନଙ୍କ ପକ୍ଷେ ଏକ ସ୍ଵରାଶିୟ ବିକସ । ଶିଶୁମାନଙ୍କ ଅଧିକାର ସଂପର୍କରେ ଏକ ସନନ୍ଦ ସେକ୍ସନ୍‌ଦିନ ବିଶ୍ଵ ଜାତିସଂଘରେ ଗୃହୀତ ହୋଇଥିଲା । ଏହି ସନନ୍ଦରେ ଘୋଷଣା କରାଯାଇଥିଲା ଯେ ବିଶ୍ଵର ସମସ୍ତ ଶିଶୁ ଜାତି-ବର୍ଣ୍ଣ-ସ୍ତ୍ରୀ-ପୁରୁଷ ଭେଦ, ତଥା ଭାଷା, ଧର୍ମ, ସାମ୍ରାଜ୍ୟ କିମ୍ବା ଅନ୍ୟାନ୍ୟ ନିତବାଦ, ଓ ଜାତୀୟତା ନିର୍ବିଶେଷରେ ଏହି ଅଧିକାରଗୁଡ଼ିକ ଉପଭୋଗ କରିପାରିବେ । କୌଣସି ଶିଶୁ ନିଜର କିମ୍ବା ନିଜ ପରିବାରର ଜନ୍ମଗତ କିମ୍ବା ଅନ୍ୟାନ୍ୟ ସାମାଜିକ ପ୍ରତିଷ୍ଠା ଦୃଷ୍ଟିରୁ ଉପଭୋଗ ଅଧିକାରରୁ ବଞ୍ଚିତ ହେବେ ନାହିଁ । ସନନ୍ଦରେ ଆହୁରି ମଧ୍ୟ ଘୋଷଣା କରାଯାଇଥିଲା :

“ଶିଶୁମାନଙ୍କପାଇଁ ସ୍ଵତନ୍ତ୍ର ନିରାପଣର ବ୍ୟବସ୍ଥା କରାଯିବ ଏବଂ ସୁସ୍ଥ ଓ ସ୍ଵାର୍ଥୀନ ବାତାବରଣ ମଧ୍ୟରେ ସେମାନଙ୍କର ଶାରୀରିକ, ମାନସିକ, ନୈତିକ, ଆଧ୍ୟାତ୍ମିକ ତଥା ସାମାଜିକ ବିକାଶପାଇଁ ସମସ୍ତ ପ୍ରକାର ସୁବିଧା ଓ ସୁଯୋଗ ସେମାନଙ୍କୁ ଯୋଗାଇ ଦିଆଯିବ ।

“ସାମାଜିକ ନିରାପତ୍ତ ଉପରେ ଶିଶୁମାନଙ୍କ ସ୍ୱାସ୍ଥ୍ୟର ଯେପରି ଅଭିଭୂତି ବଢ଼ି ସେବଣରେ ଉଦ୍ୟମ କରାଯିବ । ଏହି ଉଦ୍ୟୋଗରେ ଶିଶୁ ତଥା ତାହାର ମାତାଙ୍କ ନିରାପତ୍ତପାଇଁ ସୁଚରଣ ଯତ୍ନ କରାଯିବ । କୌଣସି ଶିଶୁ ପୁଷ୍ଟିକାରକ ଖାଦ୍ୟ, ରକ୍ତବାହୀ ପୁସ୍ତକା, ଚିକିତ୍ସାନୋଦନ ଓ ଡାକ୍ତରୀ ଚିକିତ୍ସା ଆଦି ସୁବିଧା ଲାଭକୁ ବଢ଼ାଇ ଦେବ ନାହିଁ ।

“ଶାସ୍ତ୍ରଜ୍ଞ, ମାନସିକ ଜ୍ଞା, ସାମାଜିକ ଦୃଷ୍ଟି ଓ ଦୁର୍ଘଟ ତଥା ବିକଳତା ଶିଶୁଙ୍କପାଇଁ ସୁଚରଣ ଚିକିତ୍ସାର ସୁବିଧା କରାଯିବା ପରେ ସଙ୍ଗେ ସେମାନଙ୍କୁ ଶିକ୍ଷା-ଦାନର ମଧ୍ୟ ବ୍ୟବସ୍ଥା କରାଯିବ ।”

ଉତ୍ତରୀୟ ଶିଶୁଙ୍କୁଲୀଣ ପରିଷଦର ଅନ୍ୟତମ ଶାଖାରୂପେ “ଓଡ଼ିଶା ସଙ୍ଗ ଶିଶୁ କଲ୍ୟାଣ ପରିଷଦ” ଗଠିତ ହେବା ପରଠାରୁ ସଙ୍ଗର ସମଗ୍ର ଶିଶୁସମାଜର ମଙ୍ଗଳ ହିସାବ ନିମନ୍ତେ ଯତ୍ନବହୁନାହିଁ ଉଦ୍ୟମ କରା-ଅସିଦ୍ଧନ୍ତ । ସମଗ୍ର ସଙ୍ଗରେ ଶିଶୁମାନଙ୍କପାଇଁ ନିର୍ଦ୍ଦିଷ୍ଟ ସ୍କୁଲ, ବାଳବନ୍ଦନ, ପୁସ୍ତକାଗାର ଓ ପାଠାଗାର, ଶିଶୁ ଉଦ୍ୟାନମାନ ନିର୍ମାଣ କରିବା ସଙ୍ଗେ ସଙ୍ଗେ ବିକଳତା ଶିଶୁମାନଙ୍କପାଇଁ ବିଭିନ୍ନ ଅନୁଷ୍ଠାନ ସ୍ଥାପନ କରିବା ହେଉଛି ଏହି ପରିଷଦର ଲକ୍ଷ୍ୟ । ଅନ୍ୟାନ୍ୟ କାର୍ଯ୍ୟକ୍ରମ ବ୍ୟତୀତ ସଙ୍ଗ ଶିଶୁଙ୍କୁଲୀଣ ପରିଷଦ ବିକଳତା ଶିଶୁମାନଙ୍କ ଅଧ୍ୟୟନ ନିମନ୍ତେ ପ୍ରଶଂସନୀୟ ନୀତି କରୁଛି । ଏହି ପରିଷଦର ଉଦ୍ୟମରେ ଉଦ୍‌ବେଗିତାରେ ବିକଳତା ଶିଶୁମାନଙ୍କ ପାଇଁ ଦୁଇଟି ବିଦ୍ୟାଳୟ ସ୍ଥାପନ କରାଯାଇଛି । ତନ୍ମଧ୍ୟରୁ ଗୋଟିଏ ଅନ୍ନ ଶିଶୁମାନଙ୍କପାଇଁ ଏବଂ ଅନ୍ୟଟି ମୂଳ ଓ ବୟର ଶିଶୁମାନଙ୍କପାଇଁ ଉଦ୍‌ଦିଷ୍ଟ । ଏ ଧରଣର ଅନୁଷ୍ଠାନ ବର୍ତ୍ତମାନ ସାତଗୋଟିରେ ସଂପୂର୍ଣ୍ଣ ନୂତନ ।

ଅନ୍ନ ବିଦ୍ୟାଳୟରେ “ଦ୍ରାବଲ ପ୍ରଶାଳୀ”ରେ ଅନ୍ନ ଶିଶୁମାନଙ୍କୁ ଶିକ୍ଷାପ୍ରଦାନ କରାଯାଉଛି । ଏଠାରେ ସାଧାରଣତଃ ଓଡ଼ିଆ ମାଧ୍ୟମରେ ଶିକ୍ଷା ଦିଆଯାଏ ।

କିନ୍ତୁ ବର୍ତ୍ତମାନ ଦ୍ରାବଲ ପ୍ରଶାଳୀର ପୁସ୍ତକାଳୟ ଲାଗଣ ଓ କ୍ରିଡ଼ାରେ ଲେଖା ହୋଇଥିବାରୁ ଏହି ବିଦ୍ୟାଳୟରେ ହିନ୍ଦୀ ଓ ଇଂରାଜୀ ମଧ୍ୟ ପଢ଼ା-ଯାଇଥାଏ । ଏଠାରେ ଅନ୍ନଶିଶୁଙ୍କୁ ବିଭିନ୍ନ ଧରାରେ ଡାକ୍ତରୀ ଦେବାର ମଧ୍ୟ ବ୍ୟବସ୍ଥା ରହିଛି । ବର୍ତ୍ତମାନ ଏହି ବିଦ୍ୟାଳୟରେ ବେତକାମ ଓ ସଙ୍ଗୀତ (ଉତ୍ତରୀୟ ଓ କଣ୍ଠସଙ୍ଗୀତ) ଶିକ୍ଷା ଦିଆଯାଉଛି ।

‘ମୂଳ ଓ ବୟର ବିଦ୍ୟାଳୟ’ରେ ଗୁପ୍ତମାନଙ୍କୁ ବିଭିନ୍ନ ଧରଣର ଶିକ୍ଷା ଦିଆଯାଏ । କେତେକ ଗୁପ୍ତ ଇଂରାଜୀରେ କହିବା ଓ ଲେଖିବା ଅଭ୍ୟାସ କରାଥାନ୍ତି । ଏହାଛଡ଼ା ସିଲେକ୍ସନାମ, ବଡ଼େଇକାମ ଓ ଚକ୍ରକାମ ଭଳି ବିଭିନ୍ନ ଧରାରେ ମଧ୍ୟ ଏଠାରେ ପିଲାମାନଙ୍କୁ ଡାକ୍ତରୀ ଦିଆଯାଇଥାଏ । ଏହା ଫଳରେ ଏହି ଗୁପ୍ତମାନେ ସ୍କୁଲ ପରିତ୍ୟାଗ କଲପରେ ନିଜ ନିଜର ଜୀବିକା ଅର୍ଜନ କରିବା ସଙ୍ଗେ ସଙ୍ଗେ ଉତ୍ତମ ନାଗରିକ ହେବା ଦିଗରେ ଯୋଗ୍ୟତା ହାସଲ କରୁଛନ୍ତି ।

ଏହି ଉତ୍ତରୀୟ ସ୍କୁଲରେ ମାଗଣାରେ ଶିକ୍ଷା ଦିଆଯାଏ । ଏହାଛଡ଼ା ଯେଉଁ ଗୁପ୍ତମାନଙ୍କ ପିତାମାତାଙ୍କ ମାସିକ ଆୟ ଟ ୧୫୦୦ରୁ କମ୍ ସେହି ଗୁପ୍ତମାନଙ୍କୁ ପୁସ୍ତକାଳୟରେ ମାଗଣା ରହିବାର ଓ ଖାଇବାର ସୁବିଧା ଦିଆଯାଏ । ଯେଉଁ ଗୁପ୍ତଙ୍କ ପିତାମାତାଙ୍କ ମାସିକ ଆୟ ଟ ୧୫୦୦ରୁ ବେଶି କିନ୍ତୁ ଟ ୨୫୦୦ରୁ କମ୍ ସେଭଳି ଗୁପ୍ତଙ୍କୁ ଅର୍ଦ୍ଧେକ ଖର୍ଚ୍ଚ ବହନ କରିବାକୁ ପଡ଼ିଥାଏ । ଯାହାଙ୍କର ମାସିକ ଆୟ ଟ ୨୫୦୦ରୁ ଉର୍ଦ୍ଧ୍ୱ ସେଭଳି କ୍ଷେତ୍ରରେ ସମୁଦାୟ ଖର୍ଚ୍ଚ ଗୁପ୍ତଙ୍କ ଅଭିଭାବକଙ୍କୁ ବହନ କରିବାକୁ ପଡ଼ିଥାଏ ।

ବର୍ତ୍ତମାନ ଏହି ଅନ୍ନ ବିଦ୍ୟାଳୟରେ ୩୩ ଜଣ ଓ ମୂଳ ଓ ବୟର ବିଦ୍ୟାଳୟରେ ୪୩ ଜଣ ଗୁପ୍ତ ଅଧ୍ୟୟନ କରୁଛନ୍ତି । ଏହି ଉତ୍ତରୀୟ ବିଦ୍ୟାଳୟର ମୋଟ ଗୁପ୍ତ ସଂଖ୍ୟା ୭୦କୁ ବୃଦ୍ଧି କରିବା ଦିଗରେ

ସବୁପ୍ରକାର ଉଦ୍ୟମ କରାଯାଇଛି । ରାଜ୍ୟର ଅନ୍ୟାନ୍ୟ ଅଞ୍ଚଳରେ ଏ ଧରଣର ଅନୁଷ୍ଠାନ ସ୍ଥାପନ କରିବା ଦିଗରେ ମଧ୍ୟ ଉଦ୍ୟମ କରାଯାଇଛି । ଏହାଛଡ଼ା ଶାସ୍ତ୍ରଜ୍ଞ ବିକଳାଙ୍ଗ ଶିଶୁମାନଙ୍କ ଅଭିଧାନ ପାଇଁ ଗୋଟିଏ କେନ୍ଦ୍ର ସ୍ଥାପନ କରିବାର ଏବଂ ସେହି କେନ୍ଦ୍ରରେ ଡାକ୍ତରୀ ଚିକିତ୍ସାର ସୁବିଧା ରଖାଯିବା ପ୍ରକ୍ରେ ସଙ୍ଗେ ସେମାନଙ୍କୁ ଶିକ୍ଷା ଓ ଧର୍ମଗତ ତାଲିମ ଦେବାର ବ୍ୟବସ୍ଥା କରିବା ପାଇଁ ପ୍ରସ୍ତାବ ରହିଛି ।

ଏ ସମସ୍ତ ପରିକଳ୍ପନା ପାଇଁ ଆବଶ୍ୟକୀୟ ପାଣ୍ଠିର ବ୍ୟବସ୍ଥା କରିବା ଦିଗରେ ରାଜ୍ୟ ଶିଶୁଲଲ୍ଲାଣ ପରିଷଦ ନିମନ୍ତେ ଅନୁରୋଧ ପତ୍ର ଶୁଣାଇ ଦେଉଛନ୍ତି । ବର୍ତ୍ତମାନ କାର୍ଯ୍ୟକାରୀ ହେଉଥିବା ସମସ୍ତ ପରିକଳ୍ପନା ପାଇଁ ଅବଶ୍ୟ ଏପର୍ଯ୍ୟନ୍ତ ରାଜ୍ୟ ସରକାର ଅତ୍ୟନ୍ତ ଉଦାରତା ସହକାରେ ଆବଶ୍ୟକୀୟ ପାଣ୍ଠି ଯୋଗାଇ ଆସୁଛନ୍ତି । କିନ୍ତୁ ଏ ଦିଗରେ ସମାଜ ତଥା ବ୍ୟକ୍ତିଗଣେଷ ପୂର୍ଣ୍ଣ ସହଯୋଗ କରିବାର ବେଳ ଆସିଛି । \*

# KALINGA INDUSTRIES LIMITED

TULSIPUR, CUTTACK

*Manufacturers of :*

\*ELECTROLUX REFRIGERATORS

\*FLUORESCENT LIGHTING FITTINGS

\*STEEL FURNITURE &

\*TUBULAR ROOFING STRUCTURES

Works :

JOBRA, CUTTACK  
CHOUDWAR, Dt. CUTTACK

Calcutta Office :

33, CHITTARANJAN AVENUE  
CALCUTTA-12

# ଦେଶର ଗୋଟିଏ ନୂଆ ଲୁହାପଥର ଯୋଜନା

କରିବୁରୁ ଯୋଜନାର ବୈଶିଷ୍ଟ୍ୟ ହେଉଛି ଯେ ସରକାରୀ ଉଦ୍ୟୋଗରେ ସୁରସୁର ଯନ୍ତ୍ରପାତିଦ୍ୱାରା ପରିଚାଳିତ କାରଖାନା ମଧ୍ୟରେ ଏହାକୁ ପ୍ରାଥମିକ ଦେଶର ଲୁହାପଥର ଉତ୍ପାଦନ କରିବ ।

କରିବୁରୁ

କରିବୁରୁ



ଅତ୍ୟଧୁନିକ ଯନ୍ତ୍ରପାତି ଦ୍ୱାରା ପରିଚାଳିତ । ଏହି ଉଦ୍ୟୋଗ ଦ୍ୱାରା ଦେଶର ରପ୍ତାନ ବାଣିଜ୍ୟ ଉଲ୍ଲେଖ-ଯୋଗ୍ୟଭାବେ ବୃଦ୍ଧି ପାଇପାରିବ ବୋଲି ଆଶା କରାଯାଏ ।

ବିହାର-ଓଡ଼ିଶା ସୀମାରେ ବଣେଇ ପଦ୍ମଚମାଳା ଉପରେ କରବୁରୁ ଖଣି ଅଞ୍ଚଳ ଅବସ୍ଥିତ । ଏହି ଲୁହାପଥର ଯୋଜନାଟି ଭାରତ, ଜାପାନ ଓ ଆମେରିକା ଏହି ତିନି ଦେଶର ସହଯୋଗତାରେ କାର୍ଯ୍ୟକାରୀ ହେଉଛି ।

ଯୁକ୍ତରାଷ୍ଟ୍ର ଆମେରିକାର ରାଷ୍ଟ୍ରପତିଙ୍କ ଏସିଆ ଅର୍ଥ ଉନ୍ନୟନ ପାଣ୍ଠିରୁ ଏହି ଯୋଜନାପାଇଁ ରାଷ୍ଟ୍ରପତି ୮୮ କୋଟି ଟଙ୍କା ରୁଣ ସାହାଯ୍ୟ ଦେଇଛନ୍ତି । ଏହା ବ୍ୟତୀତ ଖଣି ଯନ୍ତ୍ରପାତି ଖର୍ଚ୍ଚ କରାଯାଇ ଆମଦାନୀ-ରପ୍ତାନ ବ୍ୟାଙ୍କରୁ ଭାରତକୁ ୧୮ କୋଟି ଟଙ୍କା ମିଳିଛି ।

ଜାପାନ ଏହି ଯୋଜନା ପାଇଁ ୩୮ କୋଟି ଟଙ୍କା ରୁଣ ଦେଇଛି ।

କରବୁରୁ ଯୋଜନା ପ୍ରାୟ ତିନୋଟି ବୁହରୁ ଓ ଗୁରୁତ୍ୱପୂର୍ଣ୍ଣ ଯୋଜନାର ପରିସରକୁ ପୂର୍ଣ୍ଣ କରିଛି । ପ୍ରଥମତଃ ଗଉରଲେଲର ଦକ୍ଷିଣ ପୂର୍ବ ଦିଗରେ ଓଡ଼ିଶା-ବିହାର ସୀମାରେ ବଣେଇ ପଦ୍ମଚମାଳା ଉପରେ ଏହି ନୂତନ ଲୁହାପଥର ଖଣି ଅବସ୍ଥିତ ।

ଲୁହାପଥର ଉତ୍ପାଦନାରେ କରବୁରୁ ଶ୍ରମିକବଳ

କରବୁରୁ ଲୁହା ପଥର ଯୋଜନା

ଉପରାଷ୍ଟ୍ରପତି ଭବନରାଜ୍ୟାକାଉଣ୍ଡିହୋସେନ୍ ୧୯୭୦ ମସିହା ନଭେମ୍ବର ୧୭ ତାରିଖ ଦିନ ଅନୁଷ୍ଠାନିତ ହେବା ପରେ କରବୁରୁ ଲୁହାପଥର ଯୋଜନା ଉଦ୍ଘାଟନ କଲେ । ଏହି ଯୋଜନା ଅନୁଯାୟୀ କାରଖାନାଟି ସୁରସୁର

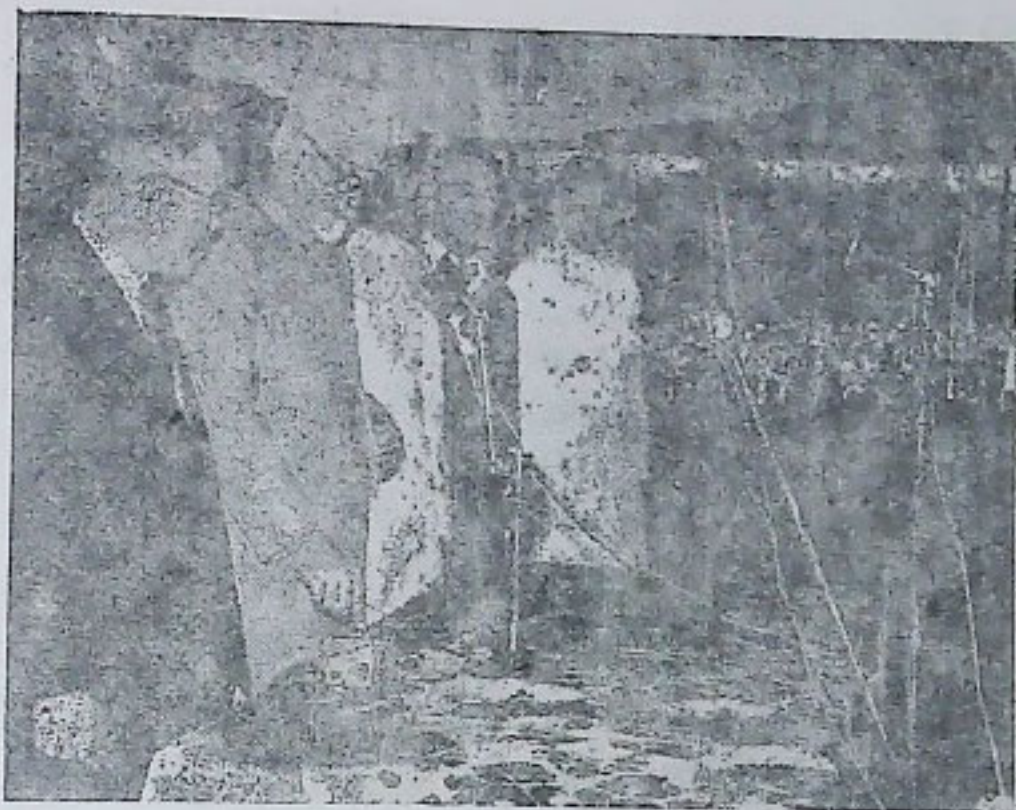

ଉପରସ୍ତମ୍ଭର କରୁବୁରୁ ଲୁହାପଥର ଯୋଜନା ବଦଳାଇବା କରୁଛନ୍ତି

ଦ୍ଵିତୀୟତଃ କରୁବୁରୁ ଖଣି ଅଞ୍ଚଳରୁ ରଘୁନା  
ଉଦ୍ଦେଶ୍ୟରେ ବିଶିଖାପାଟଣା ବନ୍ଦରକୁ ଲୁହାପଥର  
ବୋଝି ନେବାପାଇଁ ଦୁଇଟି ରେଳପଥ ନିର୍ମାଣ ହେବ ।  
୨୫ ମାଇଲ ଦୈର୍ଘ୍ୟ ବିଶିଷ୍ଟ ବିମଳଗଞ୍ଜ-କରୁବୁରୁ  
ଲାଇନ । ୧୧୩ ମାଇଲ ଦୈର୍ଘ୍ୟ ବିଶିଷ୍ଟ ସମ୍ବଲପୁର-  
ଟିଟିଲୁଗଞ୍ଜ ଲାଇନ । ଉଭୟ ରେଳପଥର ନିର୍ମାଣ  
କାର୍ଯ୍ୟ ସନ୍ତୋଷଜନକ ଭାବେ ଅଗ୍ରଗଞ୍ଜ କରୁଛି ।

ପରିଲକ୍ଷଣରେ, ବିଶିଖାପାଟଣା ବନ୍ଦରରୁ ବେଶି  
ପରିମାଣରେ ଲୁହାପଥର ରଘୁନା କରୁବା ଉଦ୍ଦେଶ୍ୟରେ  
ଏହି ବନ୍ଦରର ସଂପ୍ରସାରଣ କରାଯିବ । ଭାରତ  
ସରକାରଙ୍କ ଜାତୀୟ ଖଣି ଉନ୍ନୟନ କର୍ମରେସନ  
ଏହି ଲୁହାପଥର ଯୋଜନାର ବିକାଶ ଦାୟିତ୍ଵ  
ନେଇଛନ୍ତି ।

ବୈଦେଶିକ ଭିତ୍ତିପୂର୍ଣ୍ଣ ମୁଦ୍ରାର ଆବଶ୍ୟକତା  
ପୂରଣ କରିବା ନିମନ୍ତେ ଅଧିକ ପରିମାଣରେ ଲୁହା-  
ପଥର ରଘୁନା କରୁବାପାଇଁ ସରକାର ଯେଉଁ ବିଭାଗ  
ଗଠନା କଲେ ତାହା ଫଳରେ ଓଡ଼ିଶା ଏବଂ ବିହାର  
ରାଜ୍ୟର ସୀମାରେ ଥିବା ବଣାଇ ପଟ୍ଟମାଳାରେ  
ଗଠିତ ଲୁହାପଥର ଉତ୍ତୋଳନ ପାଇଁ ଯୋଜନା  
ହେବ । ଏହି ଯୋଜନା କରୁବୁରୁ ଲୁହାପଥର  
ଯୋଜନା ନାମରେ ପରିଚିତ ।

ଏଥିପାଇଁ ୧୯୫୮ ମସିହା ମାର୍ଚ୍ଚ ମାସରେ ଜାପା-  
ନରୁ ଆସିଥିବା ଗୋଟିଏ ଲଘୁତ ବିଶେଷଜ୍ଞତଳ  
ସହକାରୀ ଭାବେ ସରକାର ରୁକ୍ମି ସ୍ଵାକ୍ଷର କଲେ । ଏହି  
ରୁକ୍ମି ଅନୁଯାୟୀ ୧୯୬୪ ମସିହାଠାରୁ ପ୍ରତ୍ୟେକ  
ଭାରତ ଜାତୀୟ ଲଘୁତ କାରଖାନା ପାଇଁ ୨୦ ଲକ୍ଷ

ଟନ୍ ଲୁହାପଥର କରୁଥିବା କରକାର କଥା । ଏହା ଏହି ବହୁମୁଖୀ ଯୋଜନା । ଏଥିରେ ଥିବା ଯୋଜନା ଅନୁଯାୟୀ କରକୁଳ ଖଣିଅଞ୍ଚଳ ଏବଂ ବିଶାଖାପାଟଣା ବନ୍ଦର ମଧ୍ୟରେ ରେଳଲାଇନ ବସିବ । ବିଶାଖା-ପାଟଣା ବନ୍ଦରର ଉନ୍ନତ ସାଧନ କରାଯିବ ।

ଆର୍ଥିକ ସାହାଯ୍ୟ

ଏହି ବହୁମୁଖୀ ଯୋଜନା ୧୧ କୋଟି ୨୨ ଲକ୍ଷ ଟଙ୍କା ବ୍ୟୟରେ ସମାପ୍ତ ହୋଇଛି । ଏଥିପାଇଁ ଜାପାନରୁ ଯନ୍ତ୍ରପାତି ଆଦି ଖରିଦ କରିବାପାଇଁ ସାହାଯ୍ୟ ମିଳିଛି । ରେଳବାଇ ଲାଇନ୍ ଏବଂ ବିଶାଖାପାଟଣା ବନ୍ଦରର ସହଯୋଗ ପାଇଁ ତଥା ଏସିଆ ମହାଦେଶର ଅର୍ଥନୈତିକ କଳାଗତାଁ ଉଦ୍ଦିଷ୍ଟ ଆମେରିକାର ବହୁପକ୍ଷ ପାଣ୍ଡିରୁ ମଧ୍ୟ ସାହାଯ୍ୟ ମିଳିଛି ।

କରକୁଳ ଖଣିର ଉନ୍ନତ ସାଧନ ଶୁଭ ଜାଣାୟ ଖଣି ଉନ୍ନୟନ କର୍ମରେ ସମୟ ଉପରେ ଦିଆଯାଇଛି । ଦେଶର ଖଣିଜ ସମ୍ପଦର ବିକାଶ ପାଇଁ ସରକାର ଉଦ୍ୟୋଗରେ ଏହି କର୍ମରେ ସମୟ ଗଠନ କରାଯାଇଛି । ସରକାର ଏହି କର୍ମରେ ସମୟ ପୂର୍ବ ମାଲକ ।

କରକୁଳ ଯୋଜନା ଅଞ୍ଚଳ ଏକ ସଂରକ୍ଷିତ ଅରଣ୍ୟ ଅଞ୍ଚଳ ମଧ୍ୟରେ ଅବସ୍ଥିତ । ଏହି ଅଞ୍ଚଳରେ ମନୁଷ୍ୟ ବସତି ନଥିଲା । ଠିକାଟି ଜଳବାୟୁ ଅତ୍ୟାଧିକ । ଗମନାଗମନର ସୁବିଧା ମଧ୍ୟ ଏଠାରେ ନଥିଲା । ତେଣୁ ପ୍ରଥମେ ନିକଟରେ ଥିବା ବଡ଼ବଲ ଖଣିଅଞ୍ଚଳ ସହଜ ଯୋଗାଯୋଗ ରକ୍ଷାପାଇଁ ଏକ ସଡ଼କ ନିର୍ମାଣ କରାଗଲା ହେଲା । ପ୍ରାଥମିକ କାର୍ଯ୍ୟ କରାଗଲା ଗୋଟିଏ ଦଳ ଏଠାରେ ଶିବିର ପକାଇ ରହିଲେ । କର୍ମଶୂଳ୍ୟମାନଙ୍କ ପାଇଁ ରହିବା ଘର, ଶିକଣା ବ୍ୟବସ୍ଥା ଏବଂ ଅନ୍ୟାନ୍ୟ ଅତ୍ୟାବଶ୍ୟକ ବ୍ୟବସ୍ଥାମାନ କରାଗଲା ।

ପ୍ରଥମେ ୧୯୫୯ ମସିହା ଏପ୍ରିଲ ମାସରେ କାଗ୍ରେ ନଦ କୂଳରେ ଅସ୍ଥାୟୀ ଗ୍ରାହଣ କର୍ମଶୂଳ୍ୟମାନେ

ବାସକଲେ । ପରେ ସେହିବର୍ଷ କରକୁଳ ସବର ପାଦଦେଶରେ ଏକ ବସତି ତିଆରି କରାଗଲା । ଏହି ବସତି ସହଜ ବଡ଼ବଲ ସହରର ଯୋଗାଯୋଗ ରକ୍ଷା ନିମନ୍ତେ ସଡ଼କ ନିର୍ମିତ ହେଲା । ୧୯୬୧ ମସିହାର ପ୍ରାରମ୍ଭରେ ସେପରି ଖଣି ଅଞ୍ଚଳରେ କାର୍ଯ୍ୟ ଆରମ୍ଭ ହୋଇଯାଏ ସେଥିପାଇଁ ସବୁପ୍ରକାର ଉଦ୍ୟମ ହେଲା ।

ଏହି ଅଞ୍ଚଳରେ ଏକ ପ୍ରାକୃତିକ ଅସୁବିଧା ବିଶେଷ ଉଲ୍ଲେଖଯୋଗ୍ୟ । ଅତ୍ୟଧିକ ବର୍ଷାଫଳରେ ବର୍ଷର ଗୁଣ୍ଠି ପାଞ୍ଚଟି ମାସରେ କାର୍ଯ୍ୟ ହୋଇପାରେ ନାହିଁ । ଖଣି ଅଞ୍ଚଳରେ ମୁଖ୍ୟ ଭାବେ ତିଆରି କାର୍ଯ୍ୟ ୧୯୬୧ ମସିହା ଅକ୍ଟୋବର ମାସରେ ଆରମ୍ଭ ହେଲା ଏବଂ ୧୯୬୨ ମସିହା ଶେଷସୁଦ୍ଧା ସମାପ୍ତ ହେଲା । ସେହି ୧୯୬୨ ମସିହା ଅଗଷ୍ଟ-ସେପ୍ଟେମ୍ବର ମାସରେ ଖଣି ଯନ୍ତ୍ରପାତି ପ୍ରଥମ ଥର ପାଇଁ ଆସି ଏଠାରେ ପହଞ୍ଚିଲା । ୧୯୬୩ ମସିହା ଅଗଷ୍ଟ ମାସରେ ଖଣି ଯନ୍ତ୍ରପାତିଗୁଡ଼ିକ ପରସ୍ପରମୂଳକଶବ୍ଦେ କାର୍ଯ୍ୟକାରୀ କରାଗଲା । ସେହିବର୍ଷ ଡିସେମ୍ବର ମାସରେ ଯନ୍ତ୍ରପାତି-ଗୁଡ଼ିକ କାର୍ଯ୍ୟକାରୀ ହେବାପାଇଁ ସବୁ ଦୃଷ୍ଟିରୁ ଉପଯୁକ୍ତ ହିସାବରେ ହେଲା ।

ଏଠାରେ ଲୁହାପଥର କାରକାର କରୁଥିବା କାରଖାନାଟି ପୁରୁପୁରୀ ଯନ୍ତ୍ରଶାଳା । ଏହାର କାର୍ଯ୍ୟ ଗୁଣ୍ଠି କେନ୍ଦ୍ରରେ ନିୟନ୍ତ୍ରିତ ହୁଏ । ପ୍ରତ୍ୟେକ ଯନ୍ତ୍ରପାତିର କାର୍ଯ୍ୟ ସମ୍ପର୍କରେ ନିୟନ୍ତ୍ରଣ କେନ୍ଦ୍ରରେ ସୂଚନା ମିଳେ । ଖଣିରେ କାର୍ଯ୍ୟ କରୁଥିବା କର୍ମଶୂଳ୍ୟକର ବିଶେଷ ଦୃଷ୍ଟିରୁ ଏହି ଯନ୍ତ୍ରଶାଳା କାରଖାନାଟିକୁ କରୁଣ ପରିସ୍ଥିତିରେ ବନ୍ଦ କରିବା-ପାଇଁ ୧୦୦ଟି ପୁଲ୍ ରହିଛି ।

ଖଣି ଅଞ୍ଚଳରେ କାର୍ଯ୍ୟକାରୀ ହେଉଥିବା ଯନ୍ତ୍ରପାତି ଗୁଡ଼ିକର ମରାମତି ଇତ୍ୟାଦି କାର୍ଯ୍ୟପାଇଁ ଏକ କେନ୍ଦ୍ର ଖୋଲିଯାଇଛି । ଖଣିଅଞ୍ଚଳ ଏବଂ ଏଠାରେ ଥିବା ବସତି ପାଇଁ ୧୭୦ଟି ଟେଲିଫୋନ ଥିବା ଏକ

ସ୍ୱୟଂକ୍ରିୟା ଟେଲିଫୋନ ଏକ୍ସଚେଞ୍ଜ କାର୍ଯ୍ୟକାରୀ ହେଉଛି । ଦିଲ୍ଲୀ ଓ କଲିକତା ସହିତ ବେତାର ସଞ୍ଚାରଣ ସ୍ଥାପିତ ହୋଇଛି ।

ଜଳ ଯୋଗାଣ ପାଇଁ ଖଣି ଅଞ୍ଚଳର ପୁଂସକରେ ଥିବା କାଗ୍ରେ ନଦୀ ଏବଂ ପଶ୍ଚିମ ଦିଗରେ ଥିବା ଗାଗୀରୀ ନଳାରୁ ଜଳ ଆଣିବାର ବ୍ୟବସ୍ଥା କରାଯାଇଛି । ବିହାର ଏବଂ ଓଡ଼ିଶା ରାଜ୍ୟ ଦୁଇଟିର ବିଦ୍ୟୁତ୍‌ବୋର୍ଡ଼ ଜରୁଆରେ ଖଣି ଅଞ୍ଚଳପାଇଁ ବିଦ୍ୟୁତ୍ ଶକ୍ତିର ବ୍ୟବସ୍ଥା ହୋଇଛି ।

**ଆଧୁନିକ ଧରଣର ବସତି**

ଖଣି ଅଞ୍ଚଳଠାରୁ ପ୍ରାୟ ସାତ କଲୋମିଟର ଦୂରରେ କର୍ମଚାରୀ ଓ ଶ୍ରମିକମାନଙ୍କ ପାଇଁ ଏକ ଅତି ଆଧୁନିକ ଧରଣର ବସତି ଗଢ଼ି ଉଠିଛି । ଏଠାରେ ୨୦୦ ଏକର ଜମି ବସତି ପାଇଁ ଉଦ୍ଦିଷ୍ଟ । ବର୍ତ୍ତମାନ ଏଥିରୁ

କେବଳ ଅଧେ ଜମିରେ ଘର ତିଆରି ହୋଇଛି । ଖଣି ଅଞ୍ଚଳର ଧୂଳି ଯେପରି କର୍ମଚାରୀମାନଙ୍କ ବସତିକୁ ନ ଆସେ ସେଥିପ୍ରତି ଦୃଷ୍ଟିଦେଇ ଏହିସ୍ଥାନ ମନୋନୀତ ହୋଇଛି ।

ଏଠାରେ ଚିକିତ୍ସାଳୟ, ସ୍କୁଲ, ଅବସର ବିନୋଦନ କେନ୍ଦ୍ର, ଦୋକାନ ବଜାର ଓ ଡାକଘର ପ୍ରଭୃତି ମଧ୍ୟ ଖୋଲିଯାଇଛି । କରବୁରୁ ଅଞ୍ଚଳର ଅବସ୍ଥିତି ଓ ଜଳବାୟୁ ଦୃଷ୍ଟିରୁ ଶ୍ରମିକ ଓ କର୍ମଚାରୀମାନଙ୍କର ଯେପରି କୌଣସି କାର ଅସୁବିଧା ନହୁଏ ସେଥିପାଇଁ ସମସ୍ତ ପ୍ରକାର ଜନକଲ୍ୟାଣ ବ୍ୟବସ୍ଥା କରାଯାଇଛି ।

ଯୋଜନାର ସମସ୍ତ ପର୍ଯ୍ୟାୟରେ କାର୍ଯ୍ୟ ଆରମ୍ଭ ହୋଇଗଲେ ପ୍ରାୟ ଏକ ହଜାର ଶ୍ରମିକ ଓ ବିଭିନ୍ନ ଶ୍ରେଣୀର କର୍ମଚାରୀ ଏଠାରେ ନିଯୁକ୍ତ ହେବେ ।

**ରାଷ୍ଟ୍ରପତି ଓ ଉପରାଷ୍ଟ୍ରପତିଙ୍କ ବାଞ୍ଛା—**

ଉପରାଷ୍ଟ୍ରପତି ଡକ୍ଟର ଜାକିର୍ ହୁସେନ୍—  
“ସ୍ୱରାଜ୍ୟ ବିଧାନ ସଭାରେ ଭରପୂର । ଜନମଙ୍ଗଳ ରାଷ୍ଟ୍ର ପ୍ରତିଷ୍ଠା ଦିଗରେ ଆମର ଯେଉଁ ଲକ୍ଷ୍ୟ ରଖିଛୁ, ଆମର ଏହି ଉଦ୍ୟମ ସେହି ଲକ୍ଷ୍ୟର ଅଂଶବିଶେଷ । ଆମ ଦେଶ ଉପରେ ଏକ ବିରାଟ ପରିବର୍ତ୍ତନର ସୂତ୍ରପାତ ହୋଇଛି । ଏହିପରିବର୍ତ୍ତନ ହେଉଛି ପାରମ୍ପରିକ ଦୃଷ୍ଟି ଭଙ୍ଗାପରିବର୍ତ୍ତେ ଯୁକ୍ତିସିଦ୍ଧ ତଥା ବିଜ୍ଞାନସମ୍ମତ ଚିନ୍ତାଧାରାର ପ୍ରବର୍ତ୍ତନ, ପଳାୟନ-ବାଦ ପରିବର୍ତ୍ତେ ଆଶାବାଦ, ଭଙ୍ଗ୍ୟବାଦ ପରିବର୍ତ୍ତେ ଯୋଜନାବଦ୍ଧ ଉଦ୍ୟମ । ଆମର ସ୍ୱାଧୀନ ଚିନ୍ତାଧାରା ଏବଂ ସୁଚିନ୍ତକ କର୍ତ୍ତୃତ୍ୱ ଆଜି ଏ ପରିବର୍ତ୍ତନ ଆଣିଛି ।”

ସରକାର ରାଷ୍ଟ୍ରପତି ଡକ୍ଟର ଏସ୍ ରାଧାକୃଷ୍ଣନ୍‌ଙ୍କ ବାଞ୍ଛା—“ଜାତୀୟ ଖଣି ଉନ୍ନୟନ କର୍ମପୋରେସନ୍ ତଥା ଯେଉଁମାନଙ୍କ ପ୍ରଗତି ପରିଶ୍ରମ ଫଳରେ କରବୁରୁ ଯୋଜନା ପୂର୍ଣ୍ଣିତହୋଇଛି, ମୁଁ ସେମାନଙ୍କୁ

ଆନ୍ତରିକ ଧନ୍ୟବାଦ ଅର୍ପଣ କରୁଛି । ଏକ ନିରୁତ ଅଞ୍ଚଳରେ ଏପରି ଏକ ବିରାଟ ଯୋଜନାକୁ ସଫଳତା ସହକାରେ କାର୍ଯ୍ୟକାରୀ କରିପାରିଥିବାରୁ ସେମାନେ ପ୍ରକୃତରେ ଗର୍ବ ଅନୁଭବ କରିବା କଥା । ଜାପାନ ସରକାର ଏବଂ ଉକ୍ତ ଦେଶର ବିଭିନ୍ନ ଇସ୍ତାତସ୍ତା ଆଦିର ଉଦାରତା ତଥା ବନ୍ଧୁତ୍ୱପୂର୍ଣ୍ଣ ସହଯୋଗ, ବିଭିନ୍ନ ଯତ୍ନପାତ ଖରିଦ ଓ ପ୍ରତିପର୍ଯ୍ୟାୟରେ ବୈଷୟିକ ସାହାଯ୍ୟ ଓ ପରାମର୍ଶ ପ୍ରଦାନ ଫଳରେ ଏହି ଯୋଜନା ସମ୍ଭବ ହୋଇ ପାରିଛି । ଜାପାନକୁ ଲୁହାପଥର ରତ୍ନାଳ କରବା ଦିଗରେ ଯେଉଁ ଉଦ୍ୟମିଆଦି ରୁକ୍ତ ହୋଇଛି, ତାହା ଫଳରେ ଏହି ଦୁଇ ରାଷ୍ଟ୍ରର ସମ୍ପର୍କ ଆହୁରି ଦୃଢ଼ୀଭୂତ ହେବ ଏବଂ ଏହା ଚିନ୍ତାକରି ମୁଁ ଅତ୍ୟନ୍ତ ଆନନ୍ଦିତ ।

କରବୁରୁ ଲୁହାପଥର ଖଣି ତଥା ଯେଉଁମାନେ ଏଠାରେ କାର୍ଯ୍ୟ କରୁଛନ୍ତି, ସମସ୍ତଙ୍କପାଇଁ ମୁଁ ସମୃଦ୍ଧି ଶାଳୀ ଉଦ୍ଦେଶ୍ୟର କାମନା କରୁଛି ।”

# ପଞ୍ଚାଶୋତା ମଣ୍ଡଳୀ କାର୍ଯ୍ୟକ୍ରମ

ଫେବୃଆରୀ-ମାର୍ଚ୍ଚ ୧୯୭୫

ସମସ୍ତ-ମଙ୍ଗଳବାର-ସନ୍ଧ୍ୟା ଘ ୭-୩୦ ମିନିଟ୍‌ରୁ ଘ ୮-୧୫ ମିନିଟ୍  
ଶୁକ୍ରବାର-ସନ୍ଧ୍ୟା ଘ ୭-୩୦ ମିନିଟ୍‌ରୁ ଘ ୮ ଖା

(କଟକ-ସମ୍ବଲପୁର) ଆନ୍ଦୋଳନ ଶ୍ରୀ ଭକ୍ତଜି ଭେଙ୍କଟପତିୟା-ଡେପୁଟି ରେଭିନ୍ୟୁର, ସମବାସ ସମିତି, ସମ୍ବଲପୁର ।

- ୨-୨-୭୫ ...ଅଙ୍ଗକ ବିସ୍ତାର ପ୍ରଣାଳୀରେ ଧ୍ୟାନଗୁଣ  
ଆନ୍ଦୋଳନ ଶ୍ରୀ ମନ୍ମଥନାଥ ମହାନ୍ତି-ଜିଲ୍ଲା କୃଷି ଅଫିସର, କଟକ ।
- ୫-୨-୭୫ ...ମାତୃ ଜାଆଁଳ ପାଳନ  
ଆନ୍ଦୋଳନ ଶ୍ରୀ ଏସ୍. କେ. ମିତ୍ର-ସହକାରୀ ଡିରେକ୍ଟର, ମଧ୍ୟ ବିଭାଗ, କଟକ ।
- ୯-୨-୭୫ ...ବିହନ ଅମଳ ଓ ସଂଗ୍ରହ  
ଆନ୍ଦୋଳନ ଭକ୍ତର ଏନ୍. ଆର୍. ପାଣିଗ୍ରାହୀ-ଡେପୁଟି ଡିରେକ୍ଟର, କୃଷିବିଭାଗ, ଭୁବନେଶ୍ୱର ।
- ୧୨-୨-୭୫ ...ଫସଲ କାଟିବା-ଏହାର ଆବଶ୍ୟକତା ଓ ଉପକାର ।  
(କଟକ-ସମ୍ବଲପୁର) ଆନ୍ଦୋଳନ ଶ୍ରୀ ବୈରାଗୀ ଚନ୍ଦ୍ର ପ୍ରଧାନ-ସଦନ କୃଷି ଯୋଜନା ସପର୍କର୍ସ ପ୍ରେଖାଳ ଅଫିସର, ସମ୍ବଲପୁର ।
- ୧୭-୨-୭୫ ...ମ୍ୟାଲେରିଆ ନିରାକରଣ ଦିଗରେ ଜନସାଧାରଣଙ୍କ ସହଯୋଗ  
ଆନ୍ଦୋଳନ ଭକ୍ତର ପ. କେ. ଦାସ-ସହକାରୀ ଡିରେକ୍ଟର, ସାଧାରଣ ସ୍ୱାସ୍ଥ୍ୟ ବିଭାଗ (ମ୍ୟାଲେରିଆ), କଟକ ।
- ୧୯-୨-୭୫ ...ସାରତ ରଖିବା ଅଦରକାରୀ ଜିନିଷଗୁଡ଼ିକ କ୍ଷେତକୁ ସାହାଯ୍ୟ କରେ  
ଆନ୍ଦୋଳନ ଶ୍ରୀ ବାସୁଦେବ ରଥ-ରାଜ୍ୟ ବାଉଁଶକମିଷ୍ଟ୍ର, ଭୁବନେଶ୍ୱର
- ୨୩-୨-୭୫ ନିଜର ମାଟିକୁ ରକ୍ଷାକର  
ଆନ୍ଦୋଳନ ଭକ୍ତର ଶ୍ୟାମାନନ୍ଦ ପଟ୍ଟନାୟକ-ସ୍ୱରାଜ୍ୟ ଡିରେକ୍ଟର, ମୃତ୍ତିକା ସଂରକ୍ଷଣ ବିଭାଗ, କଟକ ।



୨୭-୨-୭୫ ...ଝୋଟଗୁଣ

(କଟକ-ସମ୍ବଲପୁର) ଆଲୋଚକ ଶ୍ରୀ ଆନନ୍ଦଚନ୍ଦ୍ର ପରିଡ଼ା—ଜିଲ୍ଲା କୃଷି ଅଫିସର, ସମ୍ବଲପୁର ।

୨-୩-୭୫ ...ସଫଳତା ହାସଲ କରିଥିବା କେତୋଟି ସମବାୟ କୋଠଗୁଣ ସମିତି ସଂପର୍କରେ ଆଲୋଚନା ।

ଆଲୋଚକ ଶ୍ରୀ କ୍ଷେତ୍ରବାସୀ ମହାନ୍ତି—ପ୍ରେମାଳ ଅଫିସର (କୃଷି), ସମବାୟ ବିଭାଗ, ଭୁବନେଶ୍ୱର ।

୫-୩-୭୫ ...କମ୍ପୋଷ୍ଟ ଖତ ଓ ତାର ବ୍ୟବହାର

ଆଲୋଚକ ଶ୍ରୀ ବି. ନାୟକ—ସହକାରୀ ବାଇଓକେମିଷ୍ଟ, କଟକ ।

୯-୩-୭୫ ...ଗୋଖାଦ୍ୟ ନିମନ୍ତେ ଦାସ (ସାଇଲେଜ୍) ସଂରକ୍ଷଣ

ଆଲୋଚକ ଶ୍ରୀ ଏ. କେ. ବନିଜ୍—ପଶୁ ପୁଷ୍ଟିକରଣ ସଂପର୍କୀୟ ଅଫିସର, କଟକ

୧୨-୩-୭୫ ...ଜଳ କମି ରହୁଥିବା ଅଞ୍ଚଳରେ କଦଳୀ ଗୁଣ

(କଟକ-ସମ୍ବଲପୁର) ଆଲୋଚକ ଶ୍ରୀ ଗୌରୀଶଙ୍କର ଦାସ—ଫାର୍ମ ସୁପରଭିଟେଣ୍ଟେଣ୍ଟ, ସମ୍ବଲପୁର ।

୧୭-୩-୭୫ ... ଅଧିକ ଖରାଦିନଆ ପନିପରିବା ଉତ୍ପାଦନ କରନ୍ତୁ

ଆଲୋଚକ ଶ୍ରୀ ଦୋଳଗୋବିନ୍ଦ ଦାସ—କ୍ୟାମ୍ପେନ ଅଫିସର, କୃଷିବିଭାଗ, ଭୁବନେଶ୍ୱର ।

୧୯-୩-୭୫ ...କୃଷି ଉତ୍ପାଦନ ଯୋଜନା

ଆଲୋଚକ ଶ୍ରୀ ବନ୍ଦାବନ ମିଶ୍ର—ପ୍ରୋଜେକ୍ଟ ଲିଡର ଓ ଡେପୁଟି ଡିରେକ୍ଟର (କୃଷି), ସମ୍ବଲପୁର ।

୨୩-୩-୭୫ ...ଅଧିକ ଉତ୍ପାଦନପାଇଁ ଆପଣଙ୍କ କମ୍ପରେ ସରୁଜସାର ଦିଅନ୍ତୁ

ଆଲୋଚକ ଶ୍ରୀ କମଳଲୋଚନ ମହାନ୍ତି—କୃଷି ତଥ୍ୟ ଅଫିସର, ଭୁବନେଶ୍ୱର ।

୨୭-୩-୭୫ ...କୃଷି ଉତ୍ପାଦନପାଇଁ ମୂଲିକା ପରୀକ୍ଷାର ଆବଶ୍ୟକତା

(କଟକ-ସମ୍ବଲପୁର) ଆଲୋଚକ ଶ୍ରୀ ଅରକ୍ଷିତ ବିଶି—ମୂଲିକା ବିଶେଷଜ୍ଞ, ସମ୍ବଲପୁର ।

୩୦-୩-୭୫ ...ସମବାୟ ବାଣିଜ୍ୟ ସହଜ ସମବାୟ ରଖିବ ଯୋଗାଯୋଗ ରହିବାର କାରଣ ।

ଆଲୋଚକ ଶ୍ରୀ ଯମେଶ୍ୱର ଦାସ—ଡେପୁଟି ରେଜିଷ୍ଟ୍ରାର (ମାର୍କେଟିଂ), ସମବାୟ ବିଭାଗ, ଭୁବନେଶ୍ୱର ।

ଓଡ଼ିଶା ପୋଲିସ ସମାବ୍ଦ—ନଭେମ୍ବର, ୧୯୭୪  
 ଷଷ୍ଠ ପ୍ରସଙ୍ଗ, ୧୯୭୪ ଡିସେମ୍ବର  
 ଟ୍ରୋଡ଼ପତ୍ର

## ଓଡ଼ିଶାର ସମସ୍ତ ପୋଲିସ ଅଫିସରଙ୍କ ପ୍ରତି ପୋଲିସ ଇନସ୍ପେକ୍ଟର- ଜେନେରାଲଙ୍କ

### ବାର୍ତ୍ତା

ଯେଉଁ ଥିପାଇଁ ଶାନ୍ତ-ପର୍ଯ୍ୟବେକ୍ଷଣ ( ସର୍ଭିଲନ୍ସ )  
 ଉଦ୍ଦେଶ୍ୟ, ତା' ମଧ୍ୟ ସେହି ବସ୍ତୁ ବା ଲକ୍ଷ୍ୟରେ  
 ସୀମାବଦ୍ଧ ରଖିବା ସକାଶେ ପୁନର୍ବାର ସତର୍କ  
 କରିଦେବା ଆବଶ୍ୟକ ପଡ଼ୁଛି । ଅପରାଧର ନିରୋଧ  
 ସକାଶେ ଏହା ଉଦ୍ଦେଶ୍ୟ ଏବଂ ଅପରାଧୀର ପୁନଃ-  
 ସଂସ୍କାର ସଦୃଶ ଏହାର ଲକ୍ଷ୍ୟ ହେବା ଉଚିତ ।  
 ବିଭିନ୍ନ ସେବରେ 'ସର୍ଭିଲନ୍ସ' ଗୁରୁ କରିବାର  
 ମୂଳ ପ୍ରେରଣା ପ୍ରଧାନତଃ ଥାନା ଅଫିସରଙ୍କଠାରୁ  
 ଆରମ୍ଭ ହୋଇଥାଏ । ସାଧାରଣତଃ ଧରଣିଆସାଏ  
 ଯେ, କୌଣସି ନିର୍ଦ୍ଦିଷ୍ଟ ବ୍ୟକ୍ତିଙ୍କ ଉପରେ ଶସ୍ତ୍ର-  
 ପର୍ଯ୍ୟବେକ୍ଷଣ (ସର୍ଭିଲନ୍ସ) ଆରମ୍ଭ କରିଦେବାର  
 ଚାହିଦା ଥାନା ଅଫିସରଙ୍କ ଅନୁମତି ଫଳରେ  
 ଦେଖାଯାଇଛି କି ନାହିଁ ତାହା ସେ ପ୍ରତ୍ୟେକ  
 ଅନୁମତି ଶେଷରେ ନିଧାର୍ଯ୍ୟଭାବରେ ଜଣାଇ-  
 ଦିଅନ୍ତି । ତେଣୁ ଥାନା ଅଫିସର ମାନେ  
 ଅବଗତାଗମାନଙ୍କୁ ବାଦ ଦେଇ କେବଳ ଯେଉଁମାନଙ୍କୁ  
 ପର୍ଯ୍ୟବେକ୍ଷଣରେ ରଖାଯିବା ଦରକାର ତାଙ୍କର  
 ଉପରେ ମନୋନିବେଶ କରିବା ଉଚିତ । ଯେଉଁମାନେ  
 ଅପରାଧୀ ଶ୍ରେଣୀରୁ ନୁହନ୍ତି, ଅଥଚ ଦୁର୍ଭିକ୍ଷ ଅନାଟନ

ପ୍ରଭୃତି ସମୟରେ ଅଭାବଗ୍ରସ୍ତ ହୋଇ ଅପରାଧ  
 କରିପକାଇଛନ୍ତି, ସେହିମାନେ ଅବରକାଶ ତାଲିକାର  
 ଅନ୍ତର୍ଭୁକ୍ତ । ପୋଲିସ ଅଫିସରମାନେ ନିଜେ  
 ଯେତେକ ଟାଣିପାଗିବେ ତାହା ଅପେକ୍ଷା ଅଧିକ  
 ଦୂର ଜାଲ ପକାଇବାକୁ ଗଲେ ନିଜେ ହଲ୍‌ପଟାରେ  
 ପଡ଼ିପାରନ୍ତି; ସୁଖି ଏଭଳି କେତେକ ଶ୍ରେଣୀର  
 ଲୋକ ଅଛନ୍ତି ଯେଉଁମାନଙ୍କ କାର୍ଯ୍ୟରେ ବାଧା ଦେବା  
 ଅନାବଶ୍ୟକ, ଏବଂ ବରଂ ଏଭଳି ବାଧାଦାନ ଫଳରେ  
 ସେହି ବ୍ୟକ୍ତିମାନେ ସୁଖି ବାଧା ହୋଇ ଅପରାଧରେ  
 ଲିପ୍ତ ହୋଇପାରନ୍ତି । ତେଣୁ ଏଭଳି କାର୍ଯ୍ୟରେ  
 ହିତ ହେଉଥିବାରୁ ପୋଲିସ ଅଫିସରମାନଙ୍କୁ  
 ସେଥିପ୍ରତି ସତର୍କ କରି ଦିଆଯାଉଛି ।

ଅନ୍ୟ ବସ୍ତୁଟି ହେଉଛି—କେତେ ସମୟ  
 ସକାଶେ ପର୍ଯ୍ୟବେକ୍ଷଣ କାର୍ଯ୍ୟକାରୀ କରିଥିବ ।  
 ଏହାର ଏକ ମାସ ଉତ୍ତର ହେଉଛି “ଯେତେ କାଳପାଇଁ  
 ଦରକାର ହେବ ଏବଂ ତାହା ଅପେକ୍ଷା ଅଧିକ  
 ସମୟପାଇଁ ନୁହେଁ ।” ପର୍ଯ୍ୟବେକ୍ଷଣରେ ରଖା  
 ଯାଇଥିବା ବ୍ୟକ୍ତି ସାଧୁ ଉପାୟରେ ଶାନ୍ତ ଅର୍ଜନ  
 କରୁଛି କି ନାହିଁ, ଏବଂ ତାହାର ପୁସ୍ତକନ  
 ବନ୍ଧନାମଙ୍କ କବଳରୁ ମୁକ୍ତ ହୋଇଛି କି ନାହିଁ,  
 ଏ ସମ୍ପର୍କରେ ସଠିକ ଖବର ରଖା ଯିବା  
 ଆବଶ୍ୟକ । ଶାସ୍ତ୍ର ଦୃଷ୍ଟି ଅଧିକ କାଳ  
 ରଖାଯିବ କି ନାହିଁ ଏବଂ କେଉଁ କଟିଗାରେ  
 ପର୍ଯ୍ୟବେକ୍ଷଣରେ ଥିବା ଲୋକଙ୍କୁ ପର୍ଯ୍ୟବେକ୍ଷଣରୁ ମୁକ୍ତି  
 ଦିଆଯିବ ତାହା ସ୍ଥିର କରିବା ସକାଶେ ଏହି

ଶର ଚାକ୍ଷୁ ସାହାଯ୍ୟ କରିବ । ଅନ୍ୟଥା ଶରୀର କାର୍ଯ୍ୟ ଦ୍ଵାରା ଜୀବନ ଅର୍ଜନ କରୁଥିବା ଅଭିଯୋଗରେ ଉକ୍ତ ବ୍ୟକ୍ତିଙ୍କ ବିରୁଦ୍ଧରେ ଆଇନ ଅନୁଯାୟୀ କାର୍ଯ୍ୟାନୁଷ୍ଠାନ କରାଯିବ । ସୁତରାଂ ପର୍ଯ୍ୟବେକ୍ଷଣ ଚାଳକାରୁ ନାମ ବାଦ୍ ଦେବା ଅଥବା ମଳଦମା ରୁଜୁ କରିବା—ମୋଟରେ ଏହି ଦୁଇଟି ବିକଳ ଉପାୟ ଏଥିପାଇଁ ରହିଛି । ପର୍ଯ୍ୟବେକ୍ଷଣ ପ୍ରଥାକୁ ପଲପ୍ରଦ ଶ୍ରବଣରେ କାର୍ଯ୍ୟକାରୀ କରିବା ସକାଶେ ମୁଖ୍ୟ ବିଷୟ ହେଉଛି —

- (କ) ଅଥବା ସମୟ ନଷ୍ଟ ନ କରି ପ୍ରକୃତ ଅପରାଧୀକୁ ପର୍ଯ୍ୟବେକ୍ଷଣରେ ରଖିବା ।
- (ଖ) ପର୍ଯ୍ୟବେକ୍ଷଣରେ ରଖାଯାଇଥିବା ଲୋକଙ୍କର ସଂଖ୍ୟା ଯଥାସମ୍ଭବ କମ୍ ରଖିବା ।
- (ଗ) ପର୍ଯ୍ୟବେକ୍ଷଣ ସମ୍ପର୍କିତ କିଛି କାମ ନ୍ୟୁନତମ କରିବା ।

ଘ) ପର୍ଯ୍ୟବେକ୍ଷଣରେ ଥିବା ବ୍ୟକ୍ତି ଯେଉଁ ସ୍ଥାନକୁ ଯାଉନା କାହିଁକି ତାକୁ ବେଶାବୁଝା କରିବାର ଦାୟିତ୍ଵ ଥାନା ଅଧିକାରୀଙ୍କର ।

(ଙ) ଦୋଷୀ ସାବ୍ୟସ୍ତ ହୋଇ ନଥିବା ଅପରାଧୀ ବା ବୁଝିମାନ ଅପରାଧୀ ଉପରେ ଅପରାଧୀୟ ପର୍ଯ୍ୟବେକ୍ଷଣର ଦାୟିତ୍ଵ ଅଧିକ ଦାୟିତ୍ଵ ବା ସମ୍ପର୍କ ପୋଲିସ ଅଧିକାରୀ, ଯଥା—ସବ୍-ଇନସ୍ପେକ୍ଟର ବା ଇନସ୍ପେକ୍ଟର ନେବା ନିମନ୍ତେ ଆବଶ୍ୟକୀୟ ନିରୀକ୍ଷଣ ବ୍ୟବସ୍ଥା ହେବା ଦରକାର ।

(ଚ) ପର୍ଯ୍ୟବେକ୍ଷଣ ପ୍ରମାଣରେ କାର୍ଯ୍ୟକାରୀ ହେବା ଆବଶ୍ୟକ ।

ଅଭିଯୋଗରୁ ଦେଖାଯାଇଛି ଯେ ଅଧିକ ପୋଲିସ କର୍ମଚାରୀ, ଯଥା—ଜମାଦାର ଓ କନେଷ୍ଟବଲ୍-ମାନଙ୍କ ଦ୍ଵାରା ଯେଉଁ ପର୍ଯ୍ୟବେକ୍ଷଣ କରାଯାଏ ତାହା ବୃତ୍ତିତ୍ଵ ସନ୍ତୋଷଜନକ । ସବୁ କାର୍ଯ୍ୟ ନିଜେ କରିବା

ଥାନା ଅଧିକାରୀଙ୍କ ପକ୍ଷରେ ବହୁତ ଅସମ୍ଭବ ଏବଂ ସେପରି କରିବାକୁ ଚେଷ୍ଟା କରିବା ତାଙ୍କ ପକ୍ଷେ ଭଲହେବ ।

ତାକୁ ସାହାଯ୍ୟ କରିବା ସକାଶେ ଅନ୍ୟାନ୍ୟ କର୍ମଚାରୀ ଅଛନ୍ତି ଏବଂ ଥାନା ଅଧିକାରୀ ସେମାନଙ୍କ ଦ୍ଵାରା କାର୍ଯ୍ୟ କରାଇବା ଉଚିତ । ଥାନାର କର୍ମଚାରୀ-ମାନଙ୍କୁ ତଦାରଖ କରିବା ଦିଗରେ ଥାନା ଅଧିକାରୀ ଦୃଷ୍ଟି ନିବନ୍ଧ ହେବା ଆବଶ୍ୟକ । କନେଷ୍ଟବଲ୍-ମାନଙ୍କର ପଡ଼ାଶୁଣା ଉପରେ ଜୋର ଦିଆଯିବା ଆବଶ୍ୟକ । ପର୍ଯ୍ୟବେକ୍ଷଣରେ ରହିବା ଲୋକର ନାମ ଓ ସମସ୍ତ ବିବରଣୀ ସହିତ ନୋଟ୍ ବୁକ୍ ସେମାନଙ୍କୁ ଦିଆଯିବ । ମାସକ ଦରମା ପାଇବା ସମୟରେ ଏବଂ ସମ୍ଭବ ହେଲେ ବାରମ୍ବାର ସେମାନଙ୍କର ଜ୍ଞାନ ପରୀକ୍ଷା କରାଯିବ ।

ଜଣାଶୁଣା ଅପରାଧୀମାନଙ୍କ ଉପରେ ଶସ୍ତ୍ର ଦୃଷ୍ଟି ରଖାଯାଇଛି ବୋଲି ଜଣାପଡ଼ିବାର ବିପଦ ବରଣ କରାଯିବା ବରଂ ଆବଶ୍ୟକ କିନ୍ତୁ ଦୋଷୀ ସାବ୍ୟସ୍ତ ହୋଇ ନ ଥିବା ଓ ବିଶେଷ ଧୂର୍ତ୍ତି ଶ୍ରେଣୀର ଲୋକଙ୍କୁ ଏ ବିଷୟରେ ଜାଣିବାର ଅବକାଶ ଦିଆଯିବା ଉଚିତ୍ ହୁଏ ।

ସବୁଠାରୁ ଅଧିକ କଷ୍ଟକର ଓ ନିରାଶ୍ର ପର୍ଯ୍ୟବେକ୍ଷଣ ହେଉଛି—ଉତ୍ତମାଣ ଉକାଏତ ଦଳ ସମେତ ସମସ୍ତ ଅପରାଧୀ ବ୍ୟକ୍ତି, ବିଦେଶୀ, ବିପଦଜନକ ଅପରାଧୀ ଇତ୍ୟାଦିଙ୍କର ପଶ୍ଚାତ୍-ଧ୍ୟାନ ଆବଶ୍ୟକ ସ୍ତଳେ ଏ କ୍ଷେତ୍ରରେ ଚିତ୍ତବିକ୍ଷା ଧାରଣ କରାଯାଇ ପାରେ ।

ସ୍ଵା: ଏସ୍. କେ. ଦୋଷ

କଟକ  
ଡିସେମ୍ବର ୧, ୧୯୭୪

# ପଦେ ଅଧି

ନିମ୍ନଲିଖିତ ପାଣ୍ଠି ଗୁଡ଼ିକରେ ଚଳନଶୀଳ କର୍ମଶୁଳ୍କ ରାଖାଯିବା ପାଇଁ ସରକାର ମଞ୍ଜୁରୀ ଦେଇଛନ୍ତି:—

- (କ) ବାଲେଶ୍ଵରର ନୂଆ ଟାଉନ ଥାନା ସମାଜର ଦୁଇ ଜଣ ସର୍ବ-ଇନସ୍ପେକ୍ଟର, ଜଣେ ସାଇଟର କନେଷ୍ଟ୍ରକ୍ଟର ଓ ୧୦ ଜଣ କନେଷ୍ଟ୍ରକ୍ଟର ।
- (ଖ) ଚନ୍ଦ୍ର ଚନ୍ଦ୍ର ଶରଣାର୍ଥୀ ଶିବିରରେ ଥିବା ପାଣ୍ଠି ସମାଜର ଜଣେ ଜମାଦାର ଓ ପାଞ୍ଚ ଜଣ କନେଷ୍ଟ୍ରକ୍ଟର ଏବଂ ଗୋଇନ୍ଦା କାର୍ଯ୍ୟ ନିମନ୍ତେ ଜଣେ ସର୍ବ-ଇନସ୍ପେକ୍ଟର ଓ ଜଣେ କନେଷ୍ଟ୍ରକ୍ଟର ।
- (ଗ) ଡିନୋଟି ସର୍ବ-ଇନସ୍ପେକ୍ଟର ଗୁଜରାଟ ପରିବର୍ତ୍ତେ କଟକରେ ଥିବା ଗୋଇନ୍ଦା ବିଭାଗ 'ଅପଗ୍ରାଧ୍ୟ ଶାଖାର' ଟିପପଲ୍ଲ ସମ୍ମୁଖରେ (ଫିଙ୍ଗର ପ୍ରିଣ୍ଟ ରୁଲ୍) ଛଅଟି ବିଶେଷଜ୍ଞ ଗୁଜରାଟ ସମ୍ପ୍ରଦାୟ ।
- (ଘ) ସମ୍ବଲପୁର, ସୁନ୍ଦରଗଡ଼ ଓ ସଉରକେଲରେ ସଞ୍ଚିଥିବା ସାମ୍ପ୍ରଦାୟିକ ଦଳା ସମ୍ପର୍କୀୟ ମକଦ୍ଦମାର ପରିସୂଚନା ନିମନ୍ତେ ଦୁଇ ଜଣ ଇନସ୍ପେକ୍ଟର, ଦୁଇ ଜଣ ସର୍ବ-ଇନସ୍ପେକ୍ଟର ଦଶ ଜଣ ଜମାଦାରଙ୍କୁ ନେଇ ଏକ ସ୍ଵତନ୍ତ୍ର ସମ୍ମାନ ଗଠନ ।

ନିମ୍ନଲିଖିତ ଯୋଜନା ସମାଜର ସରକାର ଶାସନଗତ ସ୍ଵୀକୃତି ଦେଇଛନ୍ତି:—

- (କ) ମୋଟ ଟ ୨୪,୧୯,୦୦୦/୯୯ ବ୍ୟୟରେ କେଉଁ ଝର, ସାମୁଗଡ଼ା, ସଉରକେଲ ଓ

ବରହମପୁରଠାରେ ଓଡ଼ିଶା ସାମରିକ ପୋଲିସ କର୍ମଶୁଳ୍କମାନଙ୍କ ନିମନ୍ତେ ପୁଲିସ୍, ଗ୍ରେଜନାଗାର ଓ ରଜନଶାଳା ନିର୍ମାଣ ।

- (ଖ) ମୋଟ ୩,୯୧,୦୦୦ ଟଙ୍କା ବ୍ୟୟରେ ଅନୁଗୁଳଠାରେ ଥିବା ପୋଲିସ ଟ୍ରେନିଂ କଲେଜରେ ୧୦୦ ଜଣ ଶିକ୍ଷାର୍ଥୀଙ୍କ ସମାଜେ ଏକ ଦ୍ଵିତଳ ପୁଲିସ୍, ରଜନଶାଳା ଓ ଗ୍ରେଜନାଗାର ନିର୍ମାଣ ।
- (ଗ) ସଉରକେଲ ଉତ୍ତର ନଗରଠାରେ ଥିବା ରିଜର୍ଭ ପୋଲିସ ଲାଇନରେ ୩,୮୦,୩୩୦ ଟଙ୍କା ଖର୍ଚ୍ଚ କରିଯାଇ ୪୮ ଜଣ କନେଷ୍ଟ୍ରକ୍ଟରଙ୍କ ସମାଜେ ଦ୍ଵିତଳ ବାସ ଗୃହ ନିର୍ମାଣ ।
- (ଘ) ସରଗାୟ ପୋଲିସ ଗୁଜରାଟ ନିମନ୍ତେ ନିର୍ଦ୍ଦିଷ୍ଟ ପରାମର୍ଶରେ ଉତ୍ତୀର୍ଣ୍ଣ ହୋଇ କଟକରେ ତାଲିମ ପାଠପଢ଼ିବା ବିକ୍ଷାର୍ଥୀମାନଙ୍କ ନିମନ୍ତେ ୨୯,୨୦୦ ଟଙ୍କା ବ୍ୟୟରେ ମେସ ନିର୍ମାଣ ।

ଉପରୋକ୍ତ ପ୍ରାର୍ଥୀଙ୍କ ଅଭିବନ୍ଧୁ ସଉରକେଲଠାରେ ଥିବା ସାମରିକ ରିଜର୍ଭ ପୋଲିସ ବାହିନୀ ସମାଜର ମଧ୍ୟପ୍ରଦେଶର ରେଡ଼୍ଫୋର୍ଡ଼ ୨୦୦ ଜଣ ରାଜପୁତ ତଥା ବ୍ରାହ୍ମଣଙ୍କୁ ନିୟୁକ୍ତ କରିବା ସମାଜର ସରକାର ସ୍ଵୀକୃତି ପ୍ରଦାନ କରିଛନ୍ତି । ମଧ୍ୟପ୍ରଦେଶର ପୋଲିସ ଇନସ୍ପେକ୍ଟର-ଜେନେରାଲଙ୍କର ସହଯୋଗ କ୍ରମେ ଏହି ନିୟୁକ୍ତି କରାଯିବ ।

ଅପରାଧ ଚିପପଣୀ—

ହୈବାସିକ ହାତୀହାର ଅପରାଧ ୧୯,୨୭୩ ଥିବା ପୁଲେ ୧୯୭୪ ମସିହା ସେପ୍ଟେମ୍ବର ମାସରେ ହରୁଗ୍ରାଧୀନ ଅପରାଧର ମୋଟ ସଂଖ୍ୟା ଥିଲା ୨,୧୪୫ । କୌଣସି ନିର୍ଦ୍ଦିଷ୍ଟ ଧରଣର ଅପରାଧ ଯୋଗେ ଏହା ବୃଦ୍ଧି ପାଇ ନାହିଁ, ମାତ୍ର ବିଭିନ୍ନ ପ୍ରକାର ଘଟଣାର ଏତଲା ବିଆଦିବା ଦ୍ଵାରା ଏପରି ଦୃଷ୍ଟି ହୁଏ । ନରହତ୍ୟାର ହୈବାସିକ ହାତୀହାର ସଂଖ୍ୟା ୧୯୦ ଥିବା ପୁଲେ ୧୯୫୫ ନରହତ୍ୟା, ଡକାୟତର ହୈବାସିକ ହାତୀହାର ୭୦ ଥିବା ପୁଲେ ୪୫ ଡକାୟତ, ଲୁଣ୍ଠନର ହୈବାସିକ ହାତୀହାର ୧୧୭ ଥିବା ବେଳେ ୧୪୫ ଲୁଣ୍ଠନ, ବଡ଼ ଧରଣର ଚୋରୀର ହୈବାସିକ ହାତୀହାର ୪୧୯୩ ଥିବା ପୁଲେ ୪୫୩୫ ବଡ଼ ଧରଣର ଚୋରୀ ଓ ଚୋରୀର ହୈବାସିକ ହାତୀହାର ୭୩୩୩ ଥିବା ପୁଲେ ୭୯୯୫ ଚୋରୀ ଦୃଷ୍ଟି ହୁଏ । କଟକ, ଗଞ୍ଜାମ, ପୁରୀ, କୋରାପୁଟ ଓ ସମ୍ବଲପୁର ଜିଲ୍ଲାମାନଙ୍କରେ ଚୋରୀ ସଂଖ୍ୟା ବୃଦ୍ଧି ପାଇଛି । ଉପରୋକ୍ତ ଜିଲ୍ଲାମାନଙ୍କ ସମେତ ଗଞ୍ଜାମକେଲ ଓ ଜି. ଆର୍. ପି.ରେ ମଧ୍ୟ ସାଇକେଲ ଚୋରୀ ବୃଦ୍ଧି ପାଇଛି । ବାହାରେ ଯାଉଥିବା ସାଇକେଲ ଉପରେ ଶାସ୍ତ୍ରୀ ଦୁର୍ଘଟି ଦେଇ ଏବଂ ସାଇକେଲର ସଠିକ୍ ବିବରଣୀ ରଖି ଅନୁସନ୍ଧାନ ସମୟରେ ତଥା ଏହି ଧରଣର ଚୋରୀ ବନ୍ଦ କରିବାରେ ପୋଲିସଙ୍କ ଉଦ୍ୟମ ସହିତ ସହଯୋଗ କରିବା ନିମନ୍ତେ ଜନସାଧାରଣଙ୍କର କର୍ତ୍ତବ୍ୟ ।

ବଲଙ୍ଗୀର ସଦର ଥାନାର ୨୩୩/୭୪ ଓ ୨୩୮/୭୪ ନମ୍ବର ମକଦ୍ଦମାରୁ ଜଣାଯାଏ ଯେ ଦେଉଳି ଓ ଲେଲପିଂଦା ଚେଲଷ୍ଟେସନ ମଧ୍ୟରେ ଥିବା ରେଲବାଇ କଣ୍ଠୋଲ ଲାଇନରୁ ୫୯ ପ୍ଲାଟ୍ ଚମ୍ପାଡ଼ାର ଚୋରୀ ହୋଇ ଥିବାର ସମ୍ଭାବ ମିଳିଲା । ଗୋପନୀୟ ତଥ୍ୟ ସଂଗ୍ରହ କରିବା ଓ ଏହି ଘଟଣା ପରଠାରୁ କେତେକ ସମ୍ବନ୍ଧ ଜନକ ବ୍ୟକ୍ତିଙ୍କ ଉପରେ ନଜର ରଖିବାରେ ପୋଲିସକୁ ବହୁତ କଷ୍ଟ

ସ୍ଵୀକାର କରିବାକୁ ଚିପଥିଲା । କାର୍ଯ୍ୟ ପ୍ରଣାଳୀ ନିର୍ଣ୍ଣୟ କରିବା ପରେ ସଦର ଥାନା ସର୍ଭିସ୍ ଇନ୍‌ସପେକ୍ଟର, ଏସ୍. ମିଶ୍ର ୧୫ ଜଣ ପୋଲିସ ସହିତ ଚୋରୀ ଚମ୍ପାଡ଼ାର ରଖିଥିବାର ସନ୍ଦେହ କରାଯାଇଥିବା ଲୋକର ଘର ହଠାତ୍ ଖାନ ଚଲସ କରି ଚରଲା ହେବାକୁ ଯାଉଥିବା ୪୦ କଲେଗାମ୍ ଚୋରୀ ଚମ୍ପାଡ଼ାର ଉଦ୍ଧାର କରିଥିଲେ । ଚରଲା କାର୍ଯ୍ୟରେ ବ୍ୟବହୃତ ହେଉଥିବା ଯନ୍ତ୍ରପାତି, ଶମ୍ଭୁଟା ଓ ଟର୍ଚ୍ଚ ଲାଇଟ ମଧ୍ୟ ଜବତ କରାଯାଇଥିଲା । ଏହି ଘଟଣାରେ ଧରା ପଡ଼ିଥିବା ଲୋକମାନେ ନିଜର ଦୋଷ ସ୍ଵୀକାର କରିଥିଲେ ଏବଂ ସେମାନଙ୍କ ବିରୁଦ୍ଧରେ ଅଭିଯୋଗ ଆଗତ କରାହୋଇ ସେମାନଙ୍କୁ ବିଚାର ନିମନ୍ତେ ପଠାଯାଇଛି । ଏହି ଉଦ୍ଧାର କାର୍ଯ୍ୟ ଜନସାଧାରଣଙ୍କର ପ୍ରଶଂସା ଲାଭ କରିଛି ।

ନଭେମ୍ବର ୪ ତାରିଖ ନିଶାନ୍ତରେ ୩୨୧ ଅପ୍ ରେଲ ଚାଡ଼ିରେ ରେଲଓ୍ଵେ ଷ୍ଟେସନ ନିକଟରେ ଯାତୀ କରୁଥିବା ସମୟରେ ଶ୍ରୀ ଏସ୍. ଏସ୍. ଦୋଷ ନାମକ ଜଣେ ଯାତୀଙ୍କର ପକେଟ କଟାଯାଇ ମନବ୍ୟାଗ ସହିତ ୪ ୧୫୦୯ ଦୁରଗରୁଳ ହୋଇଗଲା । ଏହି ଘଟଣା ଲିପିବଦ୍ଧ ହେବା ସଙ୍ଗେ ସଙ୍ଗେ ଝାରସୁଗୁଡ଼ାଠାରେ ଥିବା ସରକାରୀ ରେଲବାଇ ଥାନାର କର୍ମଚାରୀମାନଙ୍କୁ ଜଣାଇ ଦିଆଗଲା । ଝାରସୁଗୁଡ଼ା ଜି. ଆର୍. ପି. ଏସ. ର ହାବିଲଦାର ଏସ. ରାମମୂର୍ତ୍ତୀ ପ୍ଲାମ୍ପୁ ଜଣେ କୁଖ୍ୟାତ ପକେଟମାରୁର ସନ୍ଦେହ-ଜନକ ଗଡ଼ବଧୁ ଉପରେ ନଜର ରଖିଲେ । ନିରବଚ୍ଛିନ୍ନ ଭାବରେ ନଜର ରଖିବାଦ୍ଵାରା ହାବିଲଦାରଙ୍କର ସନ୍ଦେହ ଦୂର୍ଘା-ଭୂତ ହେଲା ଏବଂ ପରଶେଷରେ ସେ ତାକୁ ଗିରଫ ଖାନଚଲସ କରିବାରେ ତା'ଠାରୁ ମନବ୍ୟାଗ ସହିତ ୧୩୧ ଟଙ୍କା ମିଳିଲା । ଆସାମୀକୁ ଗିରଫ କରାଯାଇ ବିଚାର ପାଇଁ ପଠାଯାଇଛି । ଅପରାଧୀ ଓ ସେମାନଙ୍କ ସମ୍ବନ୍ଧରେ ହାବିଲଦାର ଯେଉଁ ଜ୍ଞାନ ପ୍ରଦର୍ଶନ କରିଛନ୍ତି ତାହା କୃତଜ୍ଞପୂର୍ଣ୍ଣ ହୋଇଥିବା ଯୋଗେ ସୁପରିନ୍ଟେଣ୍ଡେଣ୍ଟଙ୍କ ଦ୍ଵାରା ସେ ଉପଯୁକ୍ତ ଭାବରେ ପୁରସ୍କୃତ ହୋଇଛନ୍ତି ।

**ଅନ୍ୟାନ୍ୟ ଖବର—**

ଅଳ୍ପ କେତେଦିନ ପୂର୍ବେ (କଟକ) ବୃଲସୀପୁର ପୋଲିସ କଲୋନୀରେ ଆଇନ୍ ବନ୍ଦୀମାନଙ୍କୁ ଦାଉଡ଼ିଲର ପ୍ରସଙ୍ଗ୍ୟା ଶ୍ଵେତ ଶ୍ରେଣୀରେ ୪୪ ଜଣ, ପଶ୍ଚିମ ଶ୍ରେଣୀରେ ୨୯ ଜଣ ଓ ଅଷ୍ଟମ ଶ୍ରେଣୀରେ ୧୮ ଜଣକୁ ବୁଦ୍ଧି ପାଇଛି । ଏହି ସୁପରୀମଙ୍କ ମଧ୍ୟରୁ ୨୫ ଜଣ ହେଉଛନ୍ତି ପୋଲିସ ଅଫିସରଙ୍କର ସନ୍ତାନ ସନ୍ତତି ଏବଂ ୧୭ ଜଣ ହେଉଛନ୍ତି ବାହାରର ପିଲା । ବାହାର ଲୋକ (ବା ଅଣପୋଲିସ କର୍ମଚାରୀ)ଙ୍କ ସନ୍ତାନ ସନ୍ତତିଙ୍କ ସମାପ୍ତ ଦାଉଡ଼ିଲ ଉନ୍ମୁକ୍ତି ରହିବାରେ ଜନସାଧାରଣ ଆନନ୍ଦ ପ୍ରକାଶ କରିଛନ୍ତି ।

\* \* \* \*

ଅଦେଶ ଅବମାନନା, ଖରାପ ବ୍ୟବହାର ଓ କର୍ତ୍ତବ୍ୟଜନନ ହୁଅନ୍ତୁ ସମାପ୍ତ ପୁରୁଷ ଜିଲାର ଦୁଇଜଣ ଜନେଷୁବଲ୍‌କୁ ଅପ୍ରାପ୍ତ ବୟସରେ ଗୁଳିଗଣ୍ଡ ବନ୍ଧୁକାର (ସମ୍ପ୍ରେତ୍ତ) ଭରସାପାଇଛି । ସେମାନଙ୍କ ବିରୁଦ୍ଧରେ ବିଶ୍ଵାସୀୟ କାର୍ଯ୍ୟାନୁଷ୍ଠାନ କରାଯାଇଛି ।

ସରକାରୀ ଦଣ୍ଡବଧୁ ଆଇନର ୩୦୨ ଦଫ୍ତର ଏକ ମନଦମା ସମ୍ପର୍କରେ ସନ୍ଦେହଜନକ କାର୍ଯ୍ୟ କଳାପ ଓ କର୍ତ୍ତବ୍ୟଜନନ ହୁଅନ୍ତୁ ନିମନ୍ତେ ପୁରୁଷ ଜିଲାର ଜଣେ ପୋଲିସ ଇନ୍‌ସପେକ୍ଟରଙ୍କ ବିରୁଦ୍ଧରେ ବିଶ୍ଵାସୀୟ କାର୍ଯ୍ୟାନୁଷ୍ଠାନ କରାଯାଇଛି ।

\* \* \* \*

ସମ୍ବଲପୁର ଶିକାରୀ ପୋଲିସ ଲାଇନରେ ଏକ ଶ୍ୟାମାର (ଗ୍ରେନ୍ ଷ୍ଟୋର) ଖୋଲିଯାଇଛି ଏବଂ ସେଠାରେ ଗୁଜ୍ଞଳ, ଗହମ, ଚୋଳ, ବନସ୍ପତି ଦିଅ, ଡାଲ, ଚନ୍ଦ, ସୁଜ, ମିଶ୍ଵି, ବେସନ, ସାବୁନ, ଦିଆପିଲ, ଆଳୁ ଓ ପିଆଜ ବନ୍ଦୀ କରାଯାଇଛି । ଏହା ବନ୍ଦେଶ ଲୋକସ୍ତ୍ରୀତା ଅର୍ଥନ କରିଛି ।

ସାଧାରଣ ଦୋକାନରେ ଲାଇନରେ ଛୁଡ଼ା ହୋଇ ପୋଲିସ ଅଫିସରମାନେ ଅଧିକାରୀ ଶ୍ରେଣୀ କରୁଥିବା

ଦୃଷ୍ଟି ଏବଂ ଠିକ୍ ସମୟରେ କର୍ତ୍ତବ୍ୟରେ ଯୋଗ ଦେବା ନିମନ୍ତେ ସେମାନଙ୍କର ସୁବିଧା ପାଇଁ କଟକର ଶିକାରୀ ପୋଲିସ ଲାଇନରେ ଗୋଟିଏ ଷ୍ଟୋର ଖୋଲି ଯାଇଛି ଏବଂ ପରମିଟ୍‌ରେ ଜନସ ଆଣି ନିର୍ଦ୍ଦିଷ୍ଟ ପରିମାଣ ଅନୁସାରେ ପୋଲିସ କର୍ମଚାରୀମାନଙ୍କୁ ନିୟନ୍ତ୍ରିତ ସାମଗ୍ରୀମାନ ଯୋଗାଇ ଦିଆଯାଉଛି ।

**ଏ ମାସର ଶ୍ରେଷ୍ଠ ପୋଲିସ କର୍ମଚାରୀ**

ଇନ୍‌ସପେକ୍ଟର ଗୋକୁଳବିହାରୀ ମହାପାତ୍ର ବଲ୍‌ଜିର ଜିଲ୍ଲା ଶରମହାସକପୁର ଥାନା ଅନ୍ତର୍ଗତ ଲେହେଡ଼ି ଗ୍ରାମ ନିବାସୀ ଶ୍ରୀ ଜଗବନ୍ଧୁ ମହାପାତ୍ରଙ୍କର ପୁତ୍ର ରୁପେ ୧୯୧୭ ମସିହାରେ ଜନ୍ମ ଗ୍ରହଣ କରିଥିଲେ । ଦେଶୀୟ ରାଜ୍ୟର ମିଶ୍ଵିଣ ପୂର୍ବରୁ ସୋନପୁର ଦେଶୀୟ ରାଜ୍ୟରେ ଜଣେ ଜମାଦାର ଗ୍ରାମରେ ସେ କାର୍ଯ୍ୟ କରୁଥିଲେ ଏବଂ ଖିଡ଼ିଶା ସହଜ ଦେଶୀୟ ରାଜ୍ୟର ମିଶ୍ଵିଣ ପରେ ଇନ୍‌ସପେକ୍ଟର ପଦବୀକୁ ଚାକର ପଦୋନ୍ନତି ହୋଇଥିଲା । ତାଙ୍କର କାର୍ଯ୍ୟକଳାପ ସଦାସର୍ବଦା ଉତ୍ତମ ଉତ୍ତମ କର୍ମଚାରୀମାନଙ୍କର ଶ୍ରଦ୍ଧା ଗ୍ରହଣ ହୋଇ ଆସିଛି । ଅଳ୍ପ କେତେଦିନ ତଳେ ଗୋଟିଏ ଡକାପୁକ୍ତ ଘଟଣା ଆବିଷ୍କାର କରି ସେ ସେପରି ଗ୍ରାମରେ ସାହସର ପରିଚୟ ଦେଇଛନ୍ତି ଚାହା ସଂକ୍ଷେପରେ ନିମ୍ନରେ ଦିଆଗଲା —

ଏହି ଘଟଣାଟି ୭।୧୦।୧୯୪୭ ତାରିଖରେ ସରକାରୀ ଦଣ୍ଡବଧୁ ଆଇନର ୩୯୫-ଧାରା ଅନୁଯାୟୀ ସମ୍ପାଦନ ଥାନା କର୍ତ୍ତୃକ ରୁଜୁ ହୋଇଥିବା ୫୧ ନମ୍ବର ମକଦ୍ଦମା ।

ମୟୂରଭଞ୍ଜ ଜିଲ୍ଲା ପଶୀପୁର ଥାନା ଅନ୍ତର୍ଗତ ଗୁଞ୍ଜୁଗୁଡ଼ିଆର ଏକ ଦୁର୍ଗମ ଅଞ୍ଚଳରେ ଅଭିଯୋଗ କାର୍ଯ୍ୟକ ଘରେ ୫।୧୦।୧୯୪୭ ତାରିଖ ରାତିରେ ପ୍ରାୟ ୩୦ ଜଣ ଦୁର୍ଭୁକ୍ତ ଡକାପୁକ୍ତ କରିଥିଲେ । ଏହି ଅପରାଧ ଖବର ଥାନାରେ ପହଞ୍ଚିବା ସମୟରେ ଥାନାର ସରପ୍ରାପ୍ତ ଅଫିସର ଏବଂ ଇଲ୍‌କା



ଶ୍ରୀ ଗୋକୁଳ ବିହାରୀ ମହାପାତ୍ର  
 ଡୋକ୍ଟର ଇନ୍‌ସପେକ୍ଟର  
 (ଉତ୍କଳା ସର୍କାର, ମଧୁରଭଞ୍ଜ ଜିଲ୍ଲା)

ଉପଯୁକ୍ତ ଅବସର ରୂପେ ମନୋନତ କଲେ ।  
 ପୂର୍ବରୁ ପ୍ରସ୍ତୁତ ନିଜର ଏକ ତାଙ୍କ ଦିଅରେ ନ୍ୟସ୍ତ  
 ହୋଇଥିବା କାର୍ଯ୍ୟର କଠୋରତା ଜାଣି ମଧ୍ୟ  
 ଇନ୍‌ସପେକ୍ଟର ମହାପାତ୍ର ଜଣେ ସଜୋଟ ପୋଲିସ  
 କର୍ମଚାରୀ ରୂପେ ନିଜର କାର୍ଯ୍ୟର ଗ୍ରହଣ କଲେ ।  
 ଏହି ଘଟଣାର ଅନୁସନ୍ଧାନ କାର୍ଯ୍ୟ ହୋଇଥିବାବେଳେ  
 କାର୍ଯ୍ୟକ୍ରମପୂର୍ଣ୍ଣ ଦନକର୍ମ ମଧ୍ୟରେ ସାମୟିକ  
 ଭାବରେ ଶାନ୍ତ ଓ ଜଳ ସନା ତାଙ୍କୁ ପ୍ରାୟ ଶେଷ  
 ମାତ୍ର ଅବସର କରିବାକୁ ପଡ଼ିଛି ।

ଏହି ଅପରାଧ ନିମନ୍ତେ ଦାୟୀ ବୋଲି ବିଚାରଣା  
 ଅପରାଧୀମାନଙ୍କ ଘରେ ଇନ୍‌ସପେକ୍ଟର ମହାପାତ୍ର  
 କେତେ ଗୁଡ଼ି କଟାଇଛନ୍ତି । ଅପରାଧୀମାନେ କେବଳ  
 ଯେ ଦଳବଦ୍ଧ ଥିଲେ ତାହା ନୁହେଁ, ଅଧିକନ୍ତୁ ଭୟାନକ  
 ଥିଲେ । କର୍ତ୍ତବ୍ୟର ଚାଡ଼ନାରେ ଏହି ଇନ୍‌ସପେକ୍ଟର  
 ସଦେହ କରାଯାଇଥିବା ଆସାମୀମାନଙ୍କ ସହିତ  
 ନିଃସଙ୍କୋଚରେ ମିଶି ଅପରାଧ ସମ୍ପର୍କୀୟ ସମସ୍ତ ତଥ୍ୟ  
 ସେମାନଙ୍କ ନିକଟରୁ ଜାଣି ପାରିଲେ । ତାଙ୍କର  
 ପରିଶ୍ରମ ଫଳରେ ଗୋଟିଏ ଦଳ ଗଠନ କରିବାକୁ  
 ଯାଇଥିବା ସମସ୍ତ ଅପରାଧୀଙ୍କର କାର୍ଯ୍ୟ କଳାପ  
 ଆବିଷ୍କାର କରାଯାଇ ପାରିଲା ଏବଂ ସେମାନଙ୍କୁ ଭୁଲି  
 ଗିରଫ କରାଯିବା ଦ୍ଵାରା ଏକାଦୃଶ ସମ୍ଭାବ୍ୟ ଅପରାଧକୁ  
 ଜନସାଧାରଣଙ୍କୁ ରକ୍ଷା କରାଯାଇ ପାରିଲା ।

ଇନ୍‌ସପେକ୍ଟର ଉଭୟେ ଅନ୍ୟ କାର୍ଯ୍ୟରେ ଯାଇଥିବା  
 ଘୋଷଣା ଥାନାରେ ନଥିବାର ।

ମଧୁରଭଞ୍ଜ ଜିଲ୍ଲା ଉତ୍କଳା ସର୍କାରର ଇନ୍‌ସପେକ୍ଟର  
 ଗୋକୁଳବିହାରୀ ମହାପାତ୍ର ତଳ ପରିବାରକୁ ଉତ୍କଳା  
 ନେବାପାଇଁ ଠିକ୍ ସେହିଦିନ ବାରିପଦାରେ ପହଞ୍ଚି  
 ଥାଆନ୍ତି । ଏହି ଅପରାଧର ମୁକ୍ତି ସମ୍ଭାବ୍ୟ ସେହି  
 ସମୟରେ ପାଇବାକ୍ଷଣି ପୋଲିସ ଯୁପରିସ୍ପେକ୍ଟର ତାଙ୍କୁ  
 ଏହାର ଅନୁସନ୍ଧାନ କରିବା ସକାଶେ ସଦାପେକ୍ଷା

## CALENDAR 1965

JANUARY							JULY						
Sunday	*	3	10	17	24	31	*	4	11	18	25	*	Sunday
Monday	*	4	11	18	25	*	*	5	12	19	26	*	Monday
Tuesday	*	5	12	19	26	*	*	6	13	20	27	*	Tuesday
Wednesday	*	6	13	20	27	*	*	7	14	21	28	*	Wednesday
Thursday	*	7	14	21	28	*	1	8	15	22	29	*	Thursday
Friday	1	8	15	22	29	*	2	9	16	23	30	*	Friday
Saturday	2	9	16	23	30	*	3	10	17	24	31	*	Saturday
FEBRUARY							AUGUST						
Sunday	*	7	14	21	28	*	1	8	15	22	29	*	Sunday
Monday	1	8	15	22	*	*	2	9	16	23	30	*	Monday
Tuesday	2	9	16	23	*	*	3	10	17	24	31	*	Tuesday
Wednesday	3	10	17	24	*	*	4	11	18	25	*	*	Wednesday
Thursday	4	11	18	25	*	*	5	12	19	26	*	*	Thursday
Friday	5	12	19	26	*	*	6	13	20	27	*	*	Friday
Saturday	6	13	20	27	*	*	7	14	21	28	*	*	Saturday
MARCH							SEPTEMBER						
Sunday	*	7	14	21	28	*	*	5	12	19	26	*	Sunday
Monday	1	8	15	22	29	*	*	6	13	20	27	*	Monday
Tuesday	2	9	16	23	30	*	*	7	14	21	28	*	Tuesday
Wednesday	3	10	17	24	31	*	1	8	15	22	29	*	Wednesday
Thursday	4	11	18	25	*	*	2	9	16	23	30	*	Thursday
Friday	5	12	19	26	*	*	3	10	17	24	*	*	Friday
Saturday	6	13	20	27	*	*	4	11	18	25	*	*	Saturday
APRIL							OCTOBER						
Sunday	*	4	11	18	25	*	*	3	10	17	24	31	Sunday
Monday	*	5	12	19	26	*	*	4	11	18	25	*	Monday
Tuesday	*	6	13	20	27	*	*	5	12	19	26	*	Tuesday
Wednesday	*	7	14	21	28	*	*	6	13	20	27	*	Wednesday
Thursday	1	8	15	22	29	*	*	7	14	21	28	*	Thursday
Friday	2	9	16	23	30	*	1	8	15	22	29	*	Friday
Saturday	3	10	17	24	*	*	2	9	16	23	30	*	Saturday
MAY							NOVEMBER						
Sunday	*	7	14	21	28	30	*	7	14	21	28	*	Sunday
Monday	*	8	15	22	29	31	1	8	15	22	29	*	Monday
Tuesday	*	9	16	23	30	*	2	9	16	23	30	*	Tuesday
Wednesday	*	10	17	24	31	*	3	10	17	24	*	*	Wednesday
Thursday	*	11	18	25	31	*	4	11	18	25	*	*	Thursday
Friday	*	12	19	26	31	*	5	12	19	26	*	*	Friday
Saturday	1	8	15	22	29	*	6	13	20	27	*	*	Saturday
JUNE							DECEMBER						
Sunday	*	6	13	20	27	*	*	5	12	19	26	*	Sunday
Monday	*	7	14	21	28	*	*	6	13	20	27	*	Monday
Tuesday	1	8	15	22	29	*	*	7	14	21	28	*	Tuesday
Wednesday	2	9	16	23	30	*	1	8	15	22	29	*	Wednesday
Thursday	3	10	17	24	*	*	2	9	16	23	30	*	Thursday
Friday	4	11	18	25	*	*	3	10	17	24	31	*	Friday
Saturday	5	12	19	26	*	*	4	11	18	25	*	*	Saturday



